時報

民國念四年十二月五日 星期四

今日隨報附送號外畫報一張

今天本報二大張售大洋三分四厘

第一萬一千二百廿三號

內政部登記證警字第三五三號

中華郵政特准掛號立券認為新聞紙類

時報廣告刊例

時報每星期日附送圖畫時報

定報價目 本國及日本一個月一元 三個月二元九角 大個月五元七角 全年十一元 南洋歐美一個月一元四角五分 三個月四元一角五分 大個月七元四角 全年十四元一角

中華書局印行

飲冰室合集

此集篇目較本局前印乙丑重編飲冰室文集多二百餘

梁任公（啓超）先生學問文章，海內早有定評，現在五十歲以下的人，其文章思想，大多數都受梁先生的影響；而先生生平努力著作，方面極廣，於歷史、文學、佛學尤有獨到的研究。先生文集始刊於光緒二十八年，中間增輯重印不止一次，至民國十四年（乙丑）梁廷燦先生復爲第六次之編輯，交由本局印行，搜羅已極宏富。此次所刊合集，較之乙丑年所刊，增加更多：計文集中多一百五十篇，專集中多至六十三種，且有篇目雖同，而內容增訂者，亦屬不少。先生生平所作，悉已搜集無遺，全書由先生介弟啓雄、女公子思順、姪公子廷燦等搜錄校對，由先生摯友林宰平（志鈞）先生主持編輯，經五六年之久，始克殺青。大致以編年爲主，分兩大類：甲類文集，附詩詞、題跋、壽序、祭文、墓誌等；乙類專集，附門人筆記若干種，各以時代先後爲次，專集中又各自爲類，而第其年次，前印各集年次有疏舛者，亦均詳爲訂正。得此全豹，可窺見先生思想之發展，亦可考見三十年來政局及學術界轉變之跡。全書共七百七十餘萬言，無論就量或就質而言，均可謂空前所未有。

搜集梁氏之全部著作

由梁氏摯友及弟姪輩輯錄

分文集專集兩部體例完整

依據初印本複校並與手稿核對

依時代先後爲次極便檢閱

冊數 文集十六冊 專集二十四冊 共四十冊

定價 四十元

預約價 祇收二十元

郵寄費 國內一元一角

版式用紙 高市尺五寸五分闊四寸用厚報紙並簽精印

出書期 第一期文集廿五年一月底 第二期專集廿五年五月底

發售預約

本月底截止

外埠函購以發信時之郵局日戳爲憑

▲均有樣本 ▲承索卽贈

清代筆記叢刊

上海文明書局印行 中華書局經售

集清代筆記之大觀 袖珍本極便携帶

筆記小說大之可以考訂事物，小之亦足爲茶餘酒後譚論之資，職是之故，最爲讀者所歡迎。顧我國此類之書，汗牛充棟，其唐宋以還之名著，已薈萃於從前之叢書中者，如商氏稗海、眉公祕笈之類，所在皆是。獨有清一代，作者衆多，蔚爲巨觀，尚無其書。敝局爰簡擇其膾炙人口者，輯爲叢刊，去取之旨，以足以擴知聞、資考訂、瀹文心、助著述者爲主，旁及搜神誌怪者數種，且經名人精校斷句，極便閱覽。全書凡四十二種，共五百五十九卷，分訂袖珍本一百六十冊，搜羅之富，選擇之精，爲以前所未有，可謂集清代筆記小說之大觀。

本叢刊全部目錄列下

廣陽雜記	劉獻廷著	四冊
鳥居隨錄	盧若騰著	一冊
今世說	王晫著	二冊
觚賸及續編	鈕琇著	三冊
虞初新志	張潮著	四冊
虞初續志	鄭澍若著	四冊
蒿庵閒話	張爾岐著	一冊
淥水亭雜識	納蘭性德著	一冊
池北偶談	王士禛著	八冊
香祖筆記	王士禛著	二冊
閱微草堂筆記五種	紀昀著	八冊
諧鐸	沈起鳳著	二冊
堅瓠集十五集	褚人穫著	二十冊
東城雜記	厲鶚著	一冊
茶餘客話	阮葵生著	二冊
子不語及續集	袁枚著	八冊
熙朝新語	徐錫麟著	四冊
[illegible]	王嵩儒著	三冊
耳食錄	樂鈞著	二冊
履園叢話	錢泳著	八冊
歸田瑣記	梁章鉅著	二冊
退庵隨筆	梁章鉅著	六冊
初月樓聞見錄及續錄	吳德旋著	四冊
清嘉錄	顧祿著	二冊
兩般秋雨盦隨筆	梁紹壬著	六冊
冷廬雜識	陸以湉著	六冊
吹網錄	葉廷琯著	二冊
鷗陂漁話	葉廷琯著	二冊
甕牖餘談	王韜著	一冊
埋憂集及續集	朱翊清著	二冊
庸盦筆記	薛福成著	四冊
庸閒齋筆記	陳其元著	四冊
夜雨秋燈錄初集續集及三集	宣鼎著	四冊
金壺七墨	黃鈞宰著	四冊
壺天錄	百一居士著	二冊
郎潛紀聞	陳康祺著	三冊
燕下鄉脞錄	陳康祺著	三冊
客窗閒話及續集	吳熾昌著	二冊
三借廬筆談	鄒弢著	四冊
春在堂隨筆附小浮梅閒話	俞樾著	三冊
[illegible]	[illegible]	五冊

冊數 一百六十冊（精裝…）

定價 四十元

預約價 祇收二十元

郵寄費 國內一元二角

版式用紙 高市尺五寸三分闊市尺三寸用機製宣紙精印

出書期 二十五年一月底及四月底每次各出八十冊

滙款請由中國銀行或交通銀行匯下，匯費免收，或由郵局匯兌亦可。郵票代洋，十足通用，但以二角以內者爲限。

(乙446)

使館牌香烟

耳聞不如目見

目見不如口嘗

種種優點 一試便知

超等老牌名烟

售價特別公道

李龍眠十六羅漢眞跡

此爲葉遐庵居士藏十六大幅，故宮所印十六羅漢乃係緙絲，此爲龍眠手跡，筆墨明顯，堪爲規範。定價一元六角

上海棋盤街 有正書局啓

杭州 上海 胡慶餘堂雪記藥號爲冬令各種補品啓事

本埠並無分店

鹿角膠 四腿虎骨膠 龜版膠 以及各種諸膠並選料監製人參再造丸 大補全鹿丸 十全大補丸 十全大補膏等一切國產補品

「杭州大井巷」「上海北京路倫雜橋東首 電話九四九六九」

李朕生與陳敏如（守之）協議離婚啓事

朕生與陳敏如（守之）自結褵以來，雙方意見不合，業於本年十一月十日協議離異，除委請陳秋實、丁自平兩先生暨杜熙大律師證明，立據各執，並聲請兼理司法金山縣政府備案外，特此登報啓事，以昭鄭重。

陳華廣君注意

別後各事，將受累，君素好義，望卽親來交點清楚，以便設法了結。同人公啓

ENGLISH WEEKLY New No. 160

英語週刊

▲改進版式 ▲充實內容

新一六〇號 要目列下

"Physical Illiteracy"

"We Are Seven"

Letters by Men of Letters

Stories from Famous Books

The Selfish Giant

Translation from Chinese into English

Miscellaneous Bad Sentences for Correction

English by Chinese Students

Word Square

Weekly News

Record of Competition in New No. 150

Sixteenth Prize Contest

每冊五分 預定半年廿五冊一元三角 全年五十冊二元五角 郵費在內 郵局均可代定

商務印書館

937

每星期讀一本 五個月讀完全書

不礙固定工作 習得法學上全部重要智識

實用法律叢書

王雲五 徐百齊 主編

全書廿冊 每週出一冊 前已出四冊

茲續出 違警罰法

違警罰法爲行政法規之一，然一般國民注意者甚鮮，其實違警罰法於人民之自由有深切關係。凡法治國人民，爲欲認清其應遵守之公民規則，保障其自身之自由，並明瞭公安局所之權限起見，均應請看本書。用淺顯文字，闡明違警罰法通則，極便理解。

每部定價二十元 預約價半價六元 本月底截止 郵費免收 樣張備索

▼全書目錄及著述人

中華民國訓政時期約法（第二次已出）……阮毅成

民法總則（第三次已出）……胡長清

民法債……周新民

民法物權（第一次已出）……何浚儀

民法親屬繼承……陶景晉

公司法……王效文

票據法……胡書楷

海商法（第四次已出）……王孝通

保險法……孔滌庵

刑法……徐朝紹

民事訴訟法……郭杏邨

刑事訴訟法……孫紹康

土地法……陳顧遠

違警罰法……丘漢平

破產法……陶亞東

法院組織法……錢經山

民事訴訟執行法……查良鑑

商標法……王叔明

公司登記規則……潘序倫

商務印書館編印

932

行政院通過 陳焯任參部廳長

◎南京四日電、行政院四日下午三時開第二四〇次會議……

任免事項

討論事項

津教職員 致何宋商電

◎天津四日電、津中等以上學校教職員全體、頃致何部長宋司令商主席電云、近有人假借名義、唱言自治、希圖破壞國家統一、無知愚闇、至堪痛恨、旬日以來、宋司令商主席艱苦支撐、保護治安、處境困難、爲國人所共諒、今何部長奉命北來、負解決華北問題責任、同人等目覩時艱、凝難緘默、敢懇公等本主權統一領土完整兩原則、同心協力、挽國家於垂亡、同人等誓爲後盾云、

割阿土地媾和（接第六版）

一舒、蓋自巴黎方面洩露非正式消息、英國外務部阿比西尼亞問題專家瀋德遲與法國外交部非洲司司長聖闊且及其他諸專家之談話、足以產生解決爭端之建議、而爲意大利所可接受故也、關於解決爭端之辦法、意大利之觀點、以爲

阿國 北部蒂格里省、既爲意軍佔領、即不應放棄、蓋該省人民、到處傾心意方、自願歸降、有時不及意軍開抵、而若干鄉村居民、即已紛紛來歸、一旦意軍開離其地、則阿比西尼亞政府即將施報復手段、是棄該省人民、誠歡麗之不若也、至在意屬索麻里蘭方面、則此間官場人士相信、巴黎專家談話、必會談及意屬索麻里蘭與阿國南部區域間之

劃界 問題、新界線將由自東北至西南之斜線、改爲自北徂南之直線、專管殖民地問題之人士、對此方面之發展情形、現方密切注意、蓋該處之山岳地帶、易於營關、實最關重要也、總之、截至現在爲止、由巴黎得至羅馬之消息、雖均屬非正式性質、但大都可以振奮人心、而使沉悶之空氣、爲之漸形清朗云、

巴黎

四日哈瓦斯社電、據晨報接得倫敦消息、英國外相霍爾爵士、本星期六日由倫敦抵法、與賴伐爾總理兼外長會晤、將向賴伐爾提出多種建議、其性質於迅速解決意阿爭端、甚有裨益、足使英法兩國之意見、完全趨於調和云、

南最前方 阿軍躍躍欲試

進攻地勢是否適宜 阿國官場不無躊躇

◎阿國哈拉爾四日哈瓦斯社電、本社特派員拉伏亞訊、近傳南路阿軍、不久將在沃加丹區採取攻勢、證以各種事實、此說殆屬可信、先是阿軍原定戰略、係在南路佈置兩道防線、一由哈拉爾城至齊齊加城、一由達荷蒲鎮至英屬索麻里蘭邊界、而由土耳其名將拿白、在最前方佈置第一道防線、預期意軍必以迅雷不及掩耳之勢、向此第一道防線突取攻勢、則阿軍以逸待勞、不難將其擊潰、詎知意軍非但未進攻、而前此所傳在達荷蒲鎮之大戰、實際上亦不過爲劇烈之前哨戰、是役阿軍方面、受傷多人、其中五百名、均已運往齊齊加城、由天主教會收容、一百名、是故主力戰爭、至今並未正式開始、・・・・・、阿國那西浦將軍之隊伍、於意國飛機連續轟炸之下、殆已不耐久待、其部下將領、因而有於短時期內改取攻勢之決議、而原駐阿魯西區域之阿皇駙馬德斯泰將軍所部、亦已開抵南路、以增厚那西浦將軍之實力、會同作戰、外間並盛傳阿皇曾親至齊齊加城、就南路作戰計畫、加以指導、唯若干阿國官場人士、則以爲南路地勢、利於固守、而不利於進攻、故對於改取攻勢是否適合時宜一層、不無躊躇云、

北路阿軍向瑪加爾推進

先鋒部隊已接近意軍

安泰羅線發生前哨戰

◎阿國蒂格里省前線四日哈瓦斯社電、本社隨軍記者巴爾特訊、北路意阿兩軍頃在瑪加爾城至安泰羅城陣線、發生前哨戰、阿軍旋即不支而退、意軍傷兵士一名、又瑪加爾城東北亞斯比地方、阿國加薩將軍部下蘆巴德將軍、已向意軍投降、據意軍正式消息、謂有大批阿軍、包括加薩將軍與梅萊琪茨將軍所統率之部隊、携有彈藥輜重車輛、正向瑪加爾城推進、其先鋒部隊、已接近意軍陣線、前線意兵、因不久可與敵人一決勝負、聞訊莫不興奮異常云、

赫爾嚴詞警告軍火商

違法者將加以刑事起訴

◎華盛頓三日路透電、國務總理赫爾今日嚴詞警告迄未遵照中立法令登記之經營軍火貿易各商行與個人、赫爾希望彼等之未登記、乃出於疏忽所致、惟稱、在短限期之後違法者將加以刑事起訴云、

取締法西斯 法衆院騷擾

◎巴黎三日國民社電、衆院今日因辯論取締法國法西斯黨問題、曾大起騷擾、以致暫停會議、左翼議員維加聲稱、總理兼外長賴伐爾不能禁止大十字團之組織、任令該會「演習內戰」、賴氏曾自作辯護、其後法長貝那爾亦起立演說、被議場中大聲呼斥、遂告休會、

美實施禁運 紐約意商起訴

◎紐約三日國民社電、意人在此所辦進步報之經理季洛達諾今日在此間地方法院起訴、請求阻止美國政府對意禁運「主要」物產、季氏原籍意國、現已爲美國公民、所請求者爲阻止國務總理赫爾、財長毛根韜・陸長鄧恩・海長史璜生及商長羅伯等、對意實施禁運棉花煤油及銅鐵等物、以爲此項禁令將使彼個人受損、法官接受訴狀之後、已令上述政府人員於下星期二聲明理由矣、

滬市初次降雪珠

本市近來陰晴不定、昨日晨四時至五時、溫度低一八度九、中午十一時三刻起……方向北西推進、風力達十一個、

新舊日司令交替 荒木今日返國

日本駐滬海軍陸戰隊司令官荒木少將……

京滬路下關站 公用公司派車接送旅客

京滬路下關車站爲旅客往來要道、向有由京市各汽車公司向路局領照營業……

今日舉和學義紀念 軍警嚴密戒備一天

今日爲響和軍艦舉義第二十週年紀念、本市各界特定於上午十時在市黨部大禮堂召集紀念大會……

仙女鎮綁孩案 捕獲兩匪

揚州訊、江都仙女鎮……

寧國路橋車禍

金山公務員 煙案拘辦

金山訊、縣政府……

各界雜訊

包皮專科 鄺步揚醫師 專割包皮過長 學界勞工特別優待 患包皮者注意 ●時間● 上午九時至六時 星期照常

五馬路 江蘇旅社啓事 水汀房間 價目便宜 諸君惠顧 無任歡迎

北四川路橫浜橋福興里減租啓事 鴻運公司經租部啓

自然美之櫻唇 男子云然 「丹祺」點唇膏 「丹祺」香粉 未點唇者 已塗染者 施以丹祺 TANGEE 上海總經理 怡昌洋行 上海廣東路五十一號

北平 王志雄 命相家 由粵來滬 來賓毋須開口 能解決一切難題 有不可思議的驚人奇驗

新上海飯店 內部裝璜完全一新 房間陳設現代摩登 男女浴室適合衛生 冷熱龍頭西式磁盆 水汀房間溫暖如春 起居舒適惟我獨尊 最低價目六角三分 最高價目一九六分 寓上海西藏路遠東飯店二百十五號 電話 九〇七〇

廣金堂 千載奇方 生龍活虎 不壞金剛 助長精力 謀福家庭 補腎龍虎精 專治腎虧色癆見色流精 夢遺滑精 腎虧早洩 發育不全 誤犯手淫 房事過度 生殖無能 子嗣絕望 未老先衰 腰痠背痛 腦弱失眠 ◎本堂現欲證實功效 每瓶一元 雙料五角 當日見效 不靈還洋 憑此廣告買一送一 上海南京路浙江路大戲院對面 九州國產藥房獨家經理 外埠經理

先施樂園 門票買一送一 日夜影戲場由十二點起日夜開映 國產驚險神奇巨片 愛拉廷勒索 上集 安樂場大京班 本二 西遊記 夜戲 日戲 二開銅子天女散花 梅府紅鬃烈馬 大觀園 …

大康記舞臺 地址 二馬路英華街 電話 樓上 九〇二〇 樓下 九〇一〇 今天夜戲准演 四本西遊記 繼續新排神秘奧妙偉大名劇 五本西遊記 准於明天夜場首次公演 預告 新排最近上海實事風流浪漫偉大名劇 風流少奶奶 日夜趕排 不日公演 價目

悅來服裝 專家 雨衣大王大減價 小呂宋帽鋪 潤華記旅館 中國無線電公司 分類廣告

中央大戲院 時間 三時 五時半 九時一刻 三次 價目 二角 三角 四角 本院優點 西電機器 發音清楚 橡皮銀幕 光線明亮 熱氣水汀 溫度和暖 今天開映明星影片公司出品全部有聲偵探巨片 翡翠馬 徐欣夫編導 王徵信 嚴月閒 主演 爲國產電影另闢一條新的路徑

回力球 中央運動場 每晚八時起賽 星期日下午加日場 賣飛路亞爾培路口 古德地 依甲蘇 泰賽達 海拉多 依思高 沙特浪谷 亞爾培地 伊利古成 昔登巧 歐蘭加 色拉伊 白羅地 代售處

右軍千文集聯 上海有正書局出版 每冊五角

共舞台 記榮 地址 愛多亞路 電話八四八〇八 今天日戲 時代話劇團假座本台表演天津血案 施劍翹鎗殺孫傳芳 今天夜戲 新排俠義英雄奇情異節哀艷頑感武俠新戲 火燒紅蓮寺 初集 價目

新新花園 門票小洋二角買一送一 新聲大劇場 女兒英雄傳 鏡社乾坤新劇 文武香球 孫傳芳 精神團 張冶兒 影戲場 江湖情俠

大世界 乾坤大劇場 四本西遊記 白話新劇 金玉奴 劉氏 花桃歌舞團 紉珠 中西魔術 群芳會唱 童子武藝 南北雜劇

小世界 乾坤大劇場 日戲 滾鼓山 刺王僚 打花鼓 反五關 臨江驛 續排老牌新戲今夜初次起演 十本五虎平西 愛華社話劇 喻 姚 李 繆 蝴蝶盃 國產電影 續雌雄劍 武俠激鬬巨片

永安天韻樓 影戲場日夜開映 新上海運動場舉行 第六屆全國運動大會 大京班 十三本千里駒 鳳儀班 新柳社 黑女俠 夜戲 慷慨

大戶出籠標金平疲

昨（十二月四日）標金市况、最後仍轉跌、形勢平疲、多方頗有出籠、日印銀報佳美、乃以人心疲軟、因滙豐三……最高價爲一千一百四十七元六角、最低價四十四元一角、結果較前日跌三元五角……[illegible]

海外銀電

[illegible]

●中央銀行掛牌

[illegible]

△滙豐掛牌

[illegible]

●銀洋錢市

[illegible]

●金業交易所

[illegible]

●海外金市

[illegible]

●銀押飾金

[illegible]

外滙續見疲弱

昨（十二月四日）外滙市况、內盤疲軟……[illegible]

英金

早市未更、計現貨出價一先令二便士半……[illegible]

美金

早開近期出價……[illegible]

債市不抬轉跌

大戶拉抬遽告休止　環境不利金帮續出

昨十二月四日、華商證券交易所、……出籠、又金帮賣、多方觀望、以不斷的打擊……[illegible]

●華商證券交易所

[illegible]

上海票據交換報告

[illegible]

滿山紅

（二九五）

第十二回　三尺桐棺此生無限恨　一抔黃土雙葬可憐人

前情摘記　[illegible]

嘯梧道：「七爺能來，更好了！我很盼望他能來一趟，因爲我內人病了，一步離不開，我有許多事，要託七爺給我辦一辦！」李五道：「你有什麼事？告訴我，我可以告訴七爺！」嘯梧道：「現在我這信裏已經說明白了！我只盼望七爺能來一趟！」李五道：「侯七爺也很想見您，我回去告訴他，他一定就來的！」李五說、走了。嘯梧到病房內一看，靈犀仍是昏昏沉沉的。便到會計處把款繳清後，仍回到病房。一會看護婦進來，說道：「曾先生剛才上那裏去了，曾太太醒了一次，她查問你，聽說你不在醫院，她很失望的。」嘯梧道：「醒起來神氣可好一點吧？」看護婦道：「醒起來也不見好，吐好些血！」嘯梧大驚道：「怎麼吐血了？」看護婦道：「可不是嗎！據醫生說很不好的！剛才再射兩針，防他再吐。」嘯梧道：「吐後怎麼樣又睡了？」看護婦道：「是的，這樣一陣昏迷，一陣吐血，是很危險的！現在你來了也好，你日看她有蘇醒的模樣，就趕緊告訴我！防他醒來，還要吐呢！」看護吩咐後走了。嘯梧看着靈犀臉色極其慘白，竟成了死灰顏色，嘴唇上一點血色沒有，唇邊兩道深深單痕，看那神氣，竟像死人一般，不由流下淚來。想靈犀一生好強，好爭面子，一病到這樣，什麼話都不用說、一個人想起來，是十分沒趣味的，在沒有病的時候，有許多慾望，許多希冀，一到病得不能起牀，什麼心都冰冷了。可憐他自幼處在專制家庭，在頑固老父管束之下，什麼事都不得自由，並且還要受極度委曲。在當日詩珂病在西山的時候，等我去看病，給她知道的，她把我追回來，那時是何等的豪氣，現在她病了，她簡直已入悲危的狀態，要想爭強已是不能的。嘯梧想到這裏，心下十分傷感。回想到自己這一年來無故投入情網，所遇的事，沒有一件如意，當日偶然走錯了一步，弄得如此苦況，造因結果，原是自己一人幹出來的！」

棉紗飛漲

英滙　美滙

[illegible]

昨（四日）標紗前市、各月一致暴騰……[illegible]

●紗布交易所

[illegible]

粉麥跌風劇烈

[illegible]

◎上海麵粉交易所

[illegible]

◎雜糧油餅交易所

[illegible]

▲滬南米市

[illegible]

▲滬北米市

[illegible]

招商局

船期廣告

江新	江安	江大	海晏	新豐	海貞	海亨	海瑞	海興	海順
侯輪准於十二月八日星期日下午開往漢口沿途各埠均停	侯輪准於十二月九日星期一下午開往漢口沿途各埠均停　本輪電話八二一六〇	侯輪准於十二月五日星期四下午五時開往鎮海寧波　本輪電話八二二六五	侯輪准於十二月十一日星期三晚開往溫州	侯輪准於十二月七日星期六上午十時開往威海衛烟台天津	侯輪准於十二月六日星期五上午十時開往汕頭香港廣州	侯輪准於十二月八日星期日上午十一時開往汕頭香港廣州	侯輪准於十二月十日星期二午開往青島	侯輪准於十二月七日星期六上午十時開往汕頭香港廣州	侯輪准於十二月十二日星期四午開往福州廈門

財部將飭開鑄鎳幣

略含銀及銅之成分

本埠申時社訊、財部爲統一輔幣發行、便利人民使用起見、擬即開鑄新輔幣、機器及模型、早已準備就緒、惟所傳新輔幣分銀・鎳・銅質三種一節、恐係錯誤、蓋所籌鑄者、係爲一種鎳質輔幣、但其中略含銀及銅之成分、大概鎳質成分佔最多、銅質次之、銀質又次之、決非銀・鎳・銅三種輔幣、同時並鑄、蓋種類加多、將反使幣制度紊亂、人民使用愈感不便、決非政府統一輔幣發行之本意也、

工商貸款委會　即將辦理承兌滙票

銀行公會組委員會研究貢獻

本埠訊、本市工商貸款項下撥三百萬元、辦理承兌匯票、經委員會研究後、已擬具詳細辦法、茲且徵詢本市銀行公會等各金融機關貢獻意見、以便剋日早日實現云、

承兌滙票所暫中止

銀行公會於本年秋間、本擬創設承兌匯票所、由準備庫經理朱博泉、中國銀行滬行經理貝淞蓀、浙江實業銀行總經理李馥蓀等分別研究、旋因工商貸款會已經舉辦、乃中止進行、茲貸委會復詢該會意見、故又組小組委會、取客觀態度研究、貢獻該會、將來對於承兌手續完成後、即可立刻辦理云云、

中央銀行改組爲準備銀行

決定招募商股四千萬元

：：現正籌備本月理事常會可決定：：

本埠訊、自財政部實行新幣制政策後、即決定將中央銀行改組爲中央準備銀行、關於籌備事宜、曾於上月二十五日舉行理事常務會議討論、常務理事孔祥熙・陳行・葉琢・徐堪・張嘉璈・唐壽民・理事錢新之・陳光甫等均出席、大致已有決定、至招募商股事、聞俟本月舉行之理事常會通過後、即可進行

招募商股

中央銀行決依照組織中央銀行法第七條「中央銀行於必要時、經監事會同意、得呈請國民政府核准、擴充資本總額、並得招集商股、但商股總數不得超過資本總額百分之四十、招集商股時、應由本國經營銀錢業之法人儘先認購、俟各法人所購商股已達到中央銀行資本總額百分之三十以上時、始由本國人民個人入股、但人民個人入股、應經財政部長之核准」中查該行資本爲國幣一萬萬、此次招募商股、至多不得超過國幣四千萬元、

國外滙兌銀行公會

通過繳出現銀原則

俟財長孔祥熙答復後即實行

錢庫已領法幣分發會員應用

本埠訊、財政部規定各行莊以六成現金、四成準備、向中央・中國・交通三銀行領用法幣後、銀行業公會會員各莊、均已遵辦錢業公會執委會並議決自備四成準備、如庫券公債等錢業聯合準備庫、業已由該庫彙集、依照前繳中央・中國・交通三行之銀幣總額、另加四成準備、於前日向三行領取法幣、分發會員各莊應用、

外商銀行繳出現銀

上海國外匯兌銀行公會委員銀行麥加利・匯豐・橫濱正金・東方匯理・花旗・華比・荷蘭・華義・德華等九行、暨會員有利・台灣・住友・三井・朝鮮・三菱・大通・安達・運通・大英・中法工商等十一行、自奉令繳出庫存現銀、向中央銀行掉換法幣後、曾經數度會議、提出討論、對原則接受、由會長麥加利銀行大班柯克朋謁財政部長孔祥熙貢獻意見、現正俟孔財長答復、預料最短期內、即可繳出掉換法幣云、

財部令頒　準備管委會分會章程

秉承總會辦理法幣準備事宜　委員請部核派指定一人主席

◎南京四日電、財部頃將公布之發行準備管委會分會章程七條、通飭津・漢・廣州・青濟四分會、知照分會任務、係秉承總會辦理所在地法幣準備金之保管檢查事宜、其委員人選、係由總會遴選、轉請財部核定派充、並由財部指定一人爲主席、分會委員應互推三人至七人爲常委、

羅斯今離平南下

到京時將訪當局晤談

◎北平四日電、李滋羅斯在平考察完畢、定五日南下、到京時、將訪我當局晤談、

黃金七百七十餘萬

由法荷裝船運紐約

◎紐約三日路透電、星期一日裝船運交紐約之黃金、聞共值七・七九二・〇〇〇元、其中來自法國者五・八五四・〇〇〇元、來自荷蘭一・九一八・〇〇〇元

港幣趨勢軟弱

羅斯暫不赴港

◎香港四日電通社電、港幣昨日後市趨勢軟弱、據財務消息、①由政府日內着手安定港幣之報不確、②因羅斯爵士日內有來港之說、各主要銀行昨日午後、極力購買外幣股票、市場昨日覺日堅挺、又其後據上海來電、羅斯爵士暫不來港、

汪院長背部傷口未合

本埠中央社訊、日來關於汪院長病情、外間傳說種種、有謂已起牀步行、且至花園散步、有謂病勢沉篤、實則兩者均屬懸揣過甚、頃據確息、汪氏於上九日被施手術時、因經過時間過長、以致精神委頓、氣息微弱、當日下午檢驗小便、糖質竟比上午增加八倍、且發現其中有 Acetone（常人便中有此、可致昏暈）、幸諸醫生悉心調治、始日見輕減、然二日尚有脈停現象、三日尚覺胃痛、此均因受傷及施割之影響、故背部傷口、至今未合、不但未能步行、且亦未能起坐、連日均睡臥牀褥、汪氏近有一電、致鄭復初（彥棻）大使、自謂弟傷不致死、亦不致成殘疾、已出意外、至於傷勢及引起舊疾、只須療養、便可平復云云、是則汪氏病情觀於此電、可以具見、外間過甚之推測、均不足徵矣、

又訊、汪院長來滬療傷後、因遵醫囑多日均未見客、前日午後曾於病榻接見陳公博・顧孟餘兩氏、雖談話甚短、夜間即覺失眠、昨晨十一時許一度接見唐有壬氏、午後經醫生檢驗、發現膽管炎及腫、並覺胃病、故三醫生均堅囑汪氏不宜見客云、

經會電領賑公債

◎南京四日電、財部發充被災各省工賑工款之水災公債及現金、已由全經會電各省派員來京領去、皖建廳長劉貽燕四日晨到該會訪秦汾、對皖工賑進行情形、有所報告、

財孔接見　甘皖湘財廳長

◎南京四日電、財孔四日午接見甘財廳長朱鏡宙、皖財廳長楊綿仲、湘財廳長何浩若等、聽取報告、並指示一切、

美政府存棉　將運入市場

◎大資三日路透社電、美國農整案執行員台維士、今日在台克薩斯州農會演說、謂抵借一角二分貸款之棉花四百萬包、政府負有儘量銷脫之責任、俟本屆棉產售完後、政府將以一部份之存棉運入市場、務使市價不致因以發生影響、目前出口氣象甚爲有望、預料一九三五年棉產約一千一百包、當可售得九萬萬元云、

瑞參院通過預算

◎瑞士京城四日哈瓦斯社電、參議院頃將聯邦政府所提出之預算案、全部通過、此項預算、全年收入、不敷支出、計七七・〇〇〇・〇〇〇瑞士法郎、

稚婢　慘遭酷刑

緊縛兩手・跪牀頭

茶葉店主婦虐婢避走諭令拘拿

本月（十一月）三日、經使義人士葉君函告中華慈幼協會、該會立派保障組幹事趙健、會同成都路捕房西探哈威、華探李文釗・王善卿等・前往調查、入室時見春妹、被李盧氏用白布一條、將左臂縛緊于床腿上、更將其右臂蜷曲縛牢、用線縫好、使該女跪伏地上、動彈不得、

且

曾經該女聲言如嘗試起立、纏線偶有毀懷、即當將其打死、當時西探哈威命之起立、該婢女竟不敢、李少平與李盧氏俱不在家、乃將女僕潘奚氏及兩婢一併帶至廣仁醫院檢查、據驗明、該婢頭部臂部俱有傷痕、當即帶至巡捕房、

尋

據女僕潘奚氏證明及兩婢供稱、被主母李盧氏時常凌虐屬實、乃於昨日上午九時、將女僕潘奚氏及兩婢等、一併解送第一特區法院、加以訊問、據兩幼婢所供、被主母李盧氏毆打凌虐是實、因李少平夫婦未到、庭諭判將兩婢送至濟良所收養、俟拘到李少平夫婦時再核、

殺人犯王恩榮　上訴審結

天津人王恩榮、前在大世界充當……[illegible]

汽車撞傷女孩

[illegible]

青年自經　妻被訴究

[illegible]

幼年時代之克勞黛考爾白

銀色散絃
（鐘離）

▼電通公司確已在停頓之中，傳馬德建老闆的談話，則謂這次採取突然的行動不過爲應付目前特殊環境使然。我希望馬老闆能夠好好地重新盤算一下，認清電影文化的使命和「人和」的眞諦，再接再厲，捲土重來一遍。一則免除人家說「開得快，關得快」。的風涼話，再則免使電影企業投資者的寒心。

▼據電影營業專家的調查，今年國產片的營業比諸去年約減低百份之四十。宣傳費打破紀錄的「桃花扇」至今收入祇二萬元左右，該片成本卻超出四萬元。如果明年景氣不見進步的話，則許多製片公司將無法再維持了。

▼胡蝶出嫁已近兩星期，現在尚未見回返影場工作，我以爲胡潘有聲男士應該看看許多「靠胡蝶吃飯的人們」的面上，早日把她放回水銀燈下去。

▼「批評界 致寶美」的「船家女」極能賣座，也許怪物沈西苓要在電影界「站住脚」的原故。如果怪物好好努力一下，他不難成爲東方的馬文萊洛賓。

▼天一公司邵老板決意班師返滬，重整旗鼓，努力於意識正確的影片的產生。這倒是不景氣的影闉的一個景氣的消息。

▼有人謂中國電影界不妨效法華納公司，拍製一部「仲夏夜之夢」型的「藝術」作品，開映時座價照樣提高，定能做成新的賣座紀錄。

京滬觀眾讚頌[illegible]

冠生園飲食部 專誠採辦
四腮鱸
松江秀野橋名產巨口細鱗的是天下第一名貴食品
本部烹調此魚已具八年經驗風味別饒不同常品際茲隆冬季候圍爐把酒以佐食兩足大快朵頤
清蒸者……一元
紅燒者……一元
鱸魚火鍋……二元
南京路冠生園總店飲食部啓

「淚灑相思地」中主人公的一段淒涼的供白。「淚灑相思地」前曾譯名「盲天使」，是電影演技最佳的藝人弗德立馬區繼「復活」，「孤星淚」等片的最新作品，女主角係「一美人心」中標準美人之曼兒奧蘇鮑。合演者是鼎鼎的新配角，漢勃馬旭爾，導演是「天長地久」，「鬧怨」等之導演者雪泥佛蘭克林。

淚灑相思地
戀愛至上主義代表作
（雲衣）

試問到了所謂「天上人間，無可奈何？」之日，最多情的神子而遭受最不情的際遇天下有情人都應該同聲一哭吧！宇宙間偏偏有「我」，而「我」又感覺到「她」的存在，同時，「她」也認識了相互間生命上的需要，結成難解難分，難訴難言的伴侶。這是多麼淒感呵！可是彩雲易散，好月終缺，到了「她」的幸福較「我」的生命更寶貴的時候，唯一的方法是消極的「捨」，不是積極的「取」。這便是我們

小消息
（眼線）

◎陳燕燕明在大華跳許幸之，着大紅袍，胖得有點那個。

◎卜萬蒼連夜周旋於老大華及大東之間，也許是在找「水國春秋」的新鏡頭罷。

◎曾經上過幾個試驗鏡頭的鄭孟霞，將於耶誕節在大華表演個人舞。其女友之妹現亦露舞於大華。

◎六路圓路襲豫農昨晚在西青看約翰鄧澥賊，看完之後，六路圓路又多出一路。是夜趙蘭君未隨侍在側，故未偕赴聖愛娜作膩舞。

六十師主任 騙巨欵挾妓空遁
四川通訊處
◇……大光明門首林成偉夜半就擒抄出贓款六萬餘元……◇

廣東人林成偉，現年二十二歲，向在國民革命軍陸軍第六十師四川通信處爲主任，上月二十八日林任四川成都辦事處主任潘爲福之圖章一枚，及支票一紙，向中國農民銀行成都辦事處冒取得七萬六千元後，即於同月三十日偕川女子王玉清（十九歲），購買飛機票兩張，化名劉生，

乘坐飛機逃滬
關室於公共租界南京路英華街大東旅館三百九十號房間，仍用劉生名義，但林成偉既挾有巨款，除以五萬元存於九江路聚興誠銀行外，餘款悉置身畔，任意濫用，終日沉湎於歌台舞榭及酒色之間，自以爲逍遙法外，可以快樂一世，旅館茶役郭勝兆見林舉止濶綽，揮金如土，認爲大財主光臨，遂獻媚獻殷，並代爲介紹一土娼，蔣月英者，與林作伴，言明每日包費洋二十元，林

見女姿色頗佳
心頗悅之，乃在山西路南京飯店另開四百二十九號房間，作爲與蔣女叙歡之所，並向附近華利汽車公司，包得八〇一七號汽車一輛，作爲代步，以示濶綽，每日付車費洋十八元，並與蔣女共同出外游玩，並爲取悅蔣女計，購備金鐲一只，及嵌鑽白金手表一只相贈，快樂逍遙，氣概一時，不料林所作之事，已在四川暴露，由軍需處主任潘爲福查悉，乃電報該師駐京辦事處主任吳向榮，轉稟六十師師長陳沛，下令嚴緝，面向四川成都航空處查明確有

一人化名劉生
偕一女子乘機赴滬，吳主任乃追蹤來滬，報告市公安局，請求協查，並協同偵緝隊領班黃沛霖·蔡葆璋等，先向高爾川·虹橋飛機場調查，果有劉生乘機到申情形，遂開始向華租界各旅館密查，直至前晚查至大東旅館時，果見有劉生其人，關室於三〇九號房間，惟其時因查得林適偕蔣女及茶役郭勝兆同在靜安寺路大光明影戲院觀劇，乃於晚間十一時協同新閘捕房華探目丁華國，

在大光明門首
將林成偉及蔣月英郭勝兆一併拘獲，當在林身畔抄出現款四千一百元，角票一元，及上海聚興誠銀行五萬元之本票，又往大東將女子王玉清逮捕，搜查之下，在皮箱內抄出現款萬四千八百五十元，潘爲福圖章一枚，及蔣女身上之金鐲手表等，一併帶入新閘捕房，經捕頭查明蔣月英郭勝兆無關，即予開釋，林與王女則分別收押，昨晨解送第一特院刑八庭，捕房律師張天蔭述以上情形，謂於公安局請求

移提 並不反對
又據六十師駐京辦事處主任吳向榮及公安局偵探投案，請求移提，詰之林成偉供認此事在四川與女子李月英共同所爲，李得洋一千五百元，王玉清係川妓女，並不知情云云，吳則稱[illegible]推事向士女略訊一過，遂諭林成偉准交公安局來探帶回，證物一併移交，王玉清准併交公安局來員帶回，

唐阿坤之妹 請爲兄伸寃
[illegible]

琴老九控鴇婦 ◇◇妨害風化案審結
[illegible]

不怕凶 只怕窮
强盜一無所獲 連呼晦氣而去
◇……鎗柄擊傷了老人一目……◇

[illegible]

堅決求離 納寵
朱璧雙因夫

當熟富紳後裔宗仲斐，前娶紗業巨子朱谷侯之妹朱璧雙爲妻，結褵以來，情愛不甚濃厚，旋宗納舞女陸某爲妾，朱氏益覺良人薄倖，萬難繼續同居，因延律師向第一特院對所天提起離婚之訴，迭經開庭傳審，昨日下午又由黃推事續訊，據被告供，昔在聖約翰大學讀書，民國廿年廢歷歲暮，即陽歷廿一年一月間，因父母

望孫情切方始納妾
向居外室，是年冬，妾生一女，故擬於今夏挈彼母女歸家等，並聲明不願與原告離婚，旋由該妾之寄父祝子壽投案證明，宗妾原名寶珠，因家庭貧困，故爲舞女，乃易名陸美霞，自嫁宗後，已生一女，但原告朱璧雙則稱被告納妾，直至今年五月廿八日因其欲挈妾來家同居，方纔得知，被告昔已一再將我虐待，玆復作此爲法律所不許之納妾行爲，實屬不堪同居，故請求准予離婚云云，繼由原告代理律師辯論，謂被告於虐待之外，又復與人通姦，兩者有一，卽足構成離婚要件，故實難再忍，

易地以處甘心否
身體精神備受苦痛
假使原告而有奸夫，且生子女，試問被告甘心否耶，應請判合准予離婚，被告律師楊瑞年隨起辯駁，以原告所謂不堪同居之虐待，並無證據證明，至其納妾，殊不能認係不堪同居之虐待，且納妾事實，迄今已逾兩年，自不能再起異議，要求將原告之訴駁回，庭上遂諭候本月七日宣判，

進貨典質 洽豐百貨商店 被控
股東葉傳漢郁蘭馨自投捕房
供 無法維持亡詭有詐欺行爲

甬人葉傳漢·郁蘭馨·合夥在塘山路東華里七號開設洽豐百貨商店，最近曾向東百老滙路永成里四十七號益生襪造廠定購貨物一千四百五十一元零六分，北四川路永興坊榮記號購貨三百十七元，詎葉等取得貨物後，卽分向各當舖典質款項化用，而於本月一日宣告

清理
經益生廠等向滙山捕房告發，由華探長蔡流·探員徐德成予以調查，及至前日，葉郁二人偕一律師向捕房投案，當被扣留，昨晨解送第一特院刑五庭，捕房律師蔣保廉起稱，本案葉郁二被告以前向益生等取貨，從未超過百元以上，乃自十月一日起，連續取貨達四次之多，益生貨物竟超過一千四百元，榮記貨款亦超過三百元，此外尙有商號五六家被取貨物，總計約値四千餘元，而被告等則將價值三千餘元之貨物，向當舖典質洋一千餘元，至其當票，則爲一趙永康者所取去，今趙因犯詐欺案已爲法捕房所拘獲，本案因尙須詳細偵查，故未起訴，請求准予覊押云云，而葉等所延之律師則稱洽豐之宣告清理，實由於無法維持，

詐欺
情事，因上月廿六倘付出貨款一千六百餘元，若存意詐欺，則何以不在廿六日以前倒閉，倘可多得一千餘元之利益，而倒於本月一日等語，詹良策推事當向葉郁二人略詰一過，諭令改期一星期再訊，

門口遊玩 幼女中流彈

滬南龍華陸家棧卅七號鄉民顧咸生之女金保，十一歲，前日上午十一時在門前大路口玩耍，不知何處飛來流彈一枚，中女腰部，其父咸生即將金保車送紅十字會醫治，將子彈鉗出，幸未深入，傷無大礙，事後持彈頭赴龍華分駐所，將經過情形，報告巡官劉松堅備查，

法華觀音寺僧 否認侵佔
[illegible]

荒謬絕倫的事
愚人想發財 幾乎喪三命
婦人失身 舅舅失金 騙子裝神作鬼結果逃跑

[illegible]

可·有·種·種·福·利
[illegible]

閤·家·始·知·受·騙
[illegible]

摩登女郎 包·車·上 墮入糞桶
跳車跳至糞桶車上大遭殃 鞋襪袍褲盡變色氣味難聞

[illegible]

搬場失足跌斃
[illegible]

理髮店主別戀傷髮妻
[illegible]

美國平起越獄 死傷六人逃三犯

◎紐約三日路透電、美國今日發生越獄案兩起、死三人、重傷三人、波士頓有獄囚五人、各携短棒、擊斃運貨汽車司機者一人、卽躍登車、衝過獄門三道、而入道中、繼棄車而逃、但未幾全被捕獲、闖者人、曾受傷、又沃克拉賀馬州末斯權奇獄內有某綁殺案之罪犯四人、制服衛兵、旋入一機所、奪得武器、飛奔出獄、警察追捕時、擊斃其一、餘三人逃逸無蹤、

治腎驗方
治遺精早洩腎虧諸症有驚人奇效各界可向上海[illegible]路和合坊七十四號張季山先生索取不取分文

敬送 遺精早洩●●請向上海法 腎虧不孕●● 祕傳古方●●[illegible]

痔 一服斷根
[illegible]

敬送 夢遺滑精 腎虧陽萎 寶藏古方
[illegible]

敬送 腎腦病古方
[illegible]

黃益壽醫師 專割包皮過長
▲注意▼ 事實證明 包皮過長之害
[illegible]

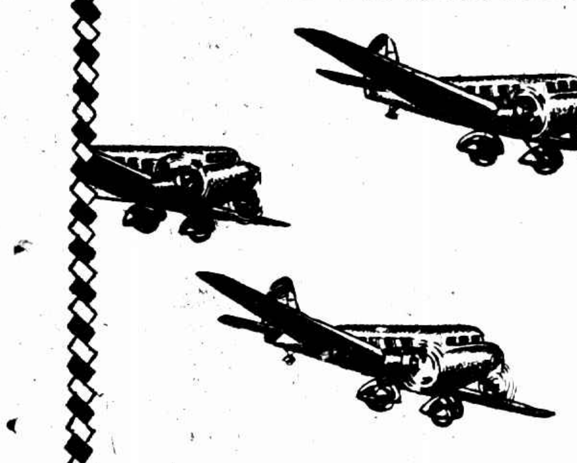
第十七期
國民政府航空公路建設獎券
售賣最後一天
購券從速
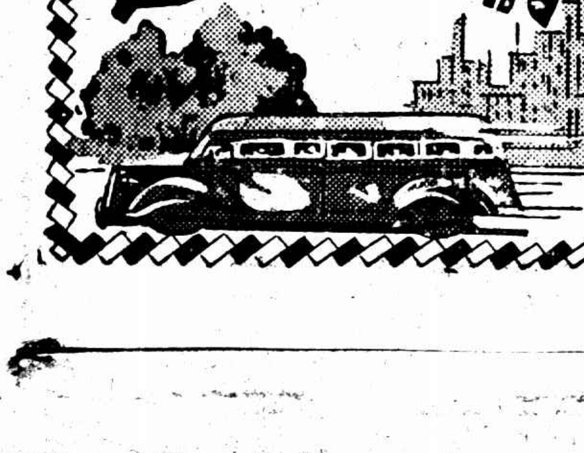

日曆贈送

本號爲酬答歷年新老主顧惠顧之盛誼特定裝民國念五年實用掛曆凡持有本號發票不論新舊憑票贈送幸希注意

上海吳良材眼鏡號謹啓

始創民國紀元前一百九十二年
北號南京路拋球場西　老號小東門內大街中

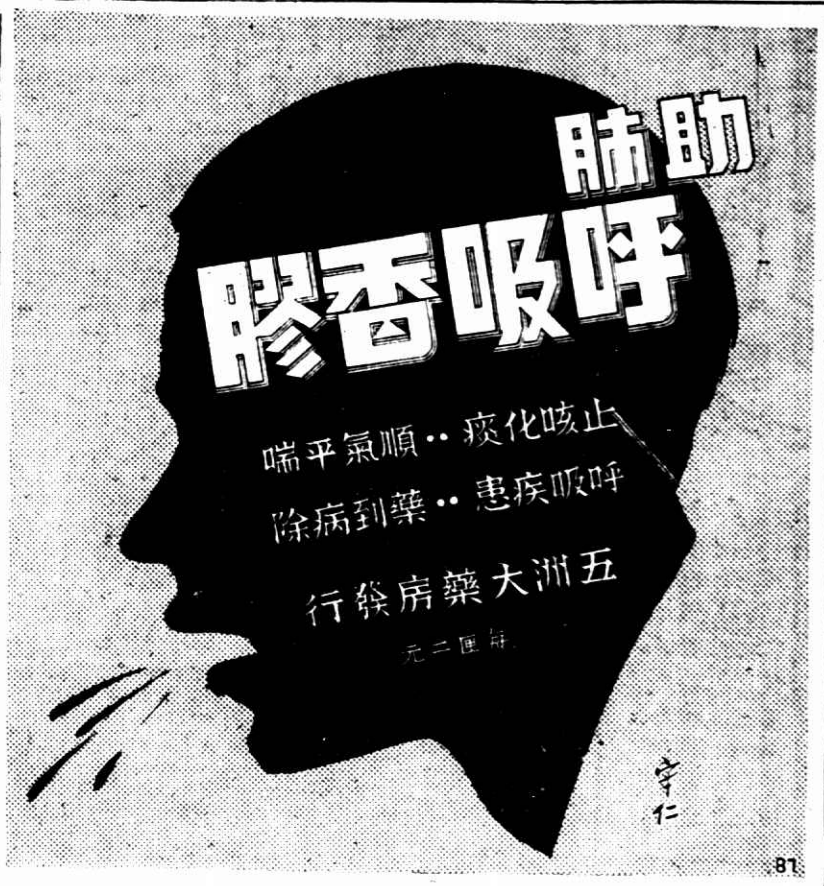

天津
海京毛織廠

各種純毛出品

海京純毛床毯

吾人於睡眠時，須常所用之棉被，其能穩及吸收水氣之程度，遠遜毛織品，故用海京牛毯代替棉被，極爲溫暖舒適，碑益衛生，且柔韌耐用，雖經先洗，質地不變，用之數十年與新無異，並每年曬晾之勞，倘如出門旅行，攜帶極便，至於美觀，尤其餘事。

各式美麗床毯　每條五元起
每條六元
清水駝毛　每磅一元二角五分

天津海京毛織廠門市部啓　四川路青年會對面

鳴謝五台山本清大師

鄙人偶中風疾、終日喉間痰涎壅塞、言語艱澀、手足麻木、步履維艱、經中西醫治、均未見效、後蒙五台山本清大師、賜服鄭福蘭清心牛黃丸、服後霍然而癒、特此登報鳴謝、以誌不忘

鄭福蘭清心牛黃丸

治男婦中風　經絡不隨　言語蹇澀　痰迷心竅　口眼喎邪　手足癱瘓　心神恍惚　驚怖不寧　痰火喉蛾　積久吐血　時行瘟疫　肢體麻痺　頭目暈眩　癲狂癇病　驚癇往來　發搐天吊　仰視反張　服此丸　息風理氣　清心化痰　定驚寧神　胸腹疼痛　小兒急驚　風熱交熾　痰鳴氣喘

上海總發行三馬路　首都許事街　鎮江良山門

第五屆集團結婚・新郎新娘行禮後緩步出禮堂（王開攝）

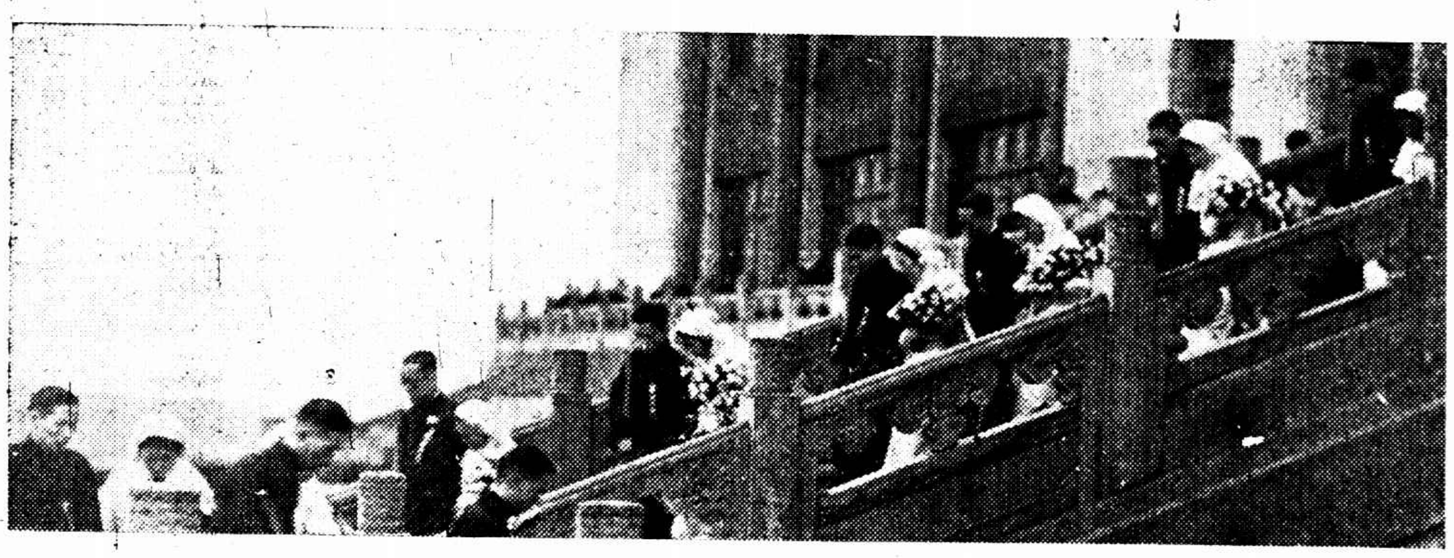

娘兒雙服毒

前因　後果

只因一點私心　弄到人亡家破

庶母驅逐前妻子末了演此慘劇

……丙自來火街新新旅館中化名的兩客少年殉命婦人吞煙不死……

寧波婦人趙閆氏、今年四十五歲、早年嫁與原籍鄞邑西門外趙某爲妾、生有一子名祖恩、今年廿二歲、趙某與大婦相繼故世後、閆氏即歧視大婦所生之長子祖貽、於十五歲時、被逐出外、從此所遺之產、悉入閆氏掌握之中、氏沾染煙癖、沉迷於煙霧之中、對己所生之子亦不予教育學業、聽其浪游、不數年、遺產蕩用殆盡、其長子祖貽被逐至滬習業出師、

勤儉經商

逐年發展、娶室成家立業、現已年逾不惑、在金業交易所任科員、住居卡德路祥福里一百九十八號、閆氏母子自化盡財產、無法生活、乃一同來滬、閆氏依勞力幫傭、子爲小販度日、近來閆氏因年力衰老戒除嗜好、操勞力有不逮、因之停歇、其子祖恩亦因無資作販、母子二人

日處愁城

無顏往見其長子與媳有所要求援助、又因天時漸漸寒冷、衣衫單薄、飢寒交迫、流落滬上、無法謀生、母子遂同生短見、於二日夜間將剩餘之資、買得二角一盒之生鴉片煙四盒、是夜十一點時、同至法租界西自來火街一百三十八號

新新旅館

趙祖恩更名趙阿大、閆氏更爲王閆氏、開十號房間借宿爲由、將四盒生煙各半吞服自殺、服毒後、祖恩用鉛筆書寫遺書一封、係致旅館主人及報館記者云、母子同時自殺、原因祇得成一疑案、因兄長不予扶助所致、死後請通知其兄購買兩棺收殮等語、寫畢臥床待死、至翌日午後、祖恩

毒發斃命

閆氏原係有癮者、力能抵抗、二盒煙毒之力、不足以致命、至翌日傍晚六時、閆氏毒過清醒、見子已死、自己仍未畢命、睹子慘狀、不覺悲從中來、在房內放聲大哭、當由茶房談富寶上樓探詢、知母子服毒、其子已死、即報告法捕房、派探前往調查、閆氏一味哭泣、不肯直告自殺原因、嗣搜得絕命書、即將屍體舁入驗屍所、一面將趙閆氏帶至捕房、依照遺書上地點、按址通知其氏之長子趙祖貽、由其妻趙氏到案、詰訊後、始悉閆氏母子

處世爲人

自殺因果、即命王氏將庶姑領回、初王氏堅不肯領、經捕頭勸導、始將閆氏領去、囑於翌日再赴驗屍所候訊收屍、昨日由捕房報由特二法院王任檢察官偕法醫書記官等於午刻蒞所驗明趙祖恩即趙阿大、委係服毒身死、屍身交趙王氏趙閆氏領殮、

集團結婚

第五屆雨下舉行　市政府喜氣盈門

退出後重行參加

金關林因他的愛人臨時未到以致不克行禮

（惠恩溥・舒瑛）

本市第五屆集團結婚、於昨日下午二時、在市中心區市政府大禮堂舉行、請婚人市長吳鐵城及社會局吳醒亞、因赴京出席一中全會、改由市府秘書長俞鴻鈞及社會局秘書李廷年代表證婚、

◇◇禮堂佈置、與前四屆並無二致、市府仍用紅綢燈籠、以資顯眾稍入、惟昨適陰雨、婚禮舉行前、且下雪珠、故府前閒無一人、僅有市公安局樂隊立於市府大階旁、台上門首紅綢橫額上綴「上海市第五屆集團結婚典禮」、禮堂中設有紅色地毯、直達禮壇、兩旁各有披紅號牌、以備結婚人入席依次站立、禮壇燃「鸞鳳和鳴」一對、龍鳳呈祥」大型花燭一對、左右小型花燭五對、

◇◇下午一時許、各結婚人均陸續乘車到達、入市府食堂休息、並化裝、各主婚人及前往觀禮之中外來賓、集於大禮堂者約千人之譜、秩序由社會局職員維持、

◇◇二時雨猶未止、男女結婚人循序按婚禮進行曲、由市府傍門石階沿、冒雨走廊入正門入禮堂、仍爲先前導、男東女西、共一百十二對、（原定一百十二對）內有昨經聲明因事待下屆結婚之第二十五號新人（男惠恩溥三十歲江蘇江都・女舒瑛二十一歲湖北黃岡）昨仍參加、而第二十四號（男金關林十八歲江蘇南匯・女曹雅芬十七歲江蘇南匯）則因女結婚人未到、未克參加、

◇◇其結婚儀式、㈠全體結婚人肅立、㈡向黨國旗及總理遺像行最敬禮、㈢社會局長代表讀證婚詞、㈣新夫婦相對立行禮、二鞠躬、㈤證婚人頒給證書及紀念品、㈥市長代表宣讀訓詞、㈦向證婚人一鞠躬、㈧禮成、所有婚禮一切儀式及證婚人訓詞等、仍由中播音台播送、禮成各乘汽車而散、

◇◇服式方面、新郎仍爲一律藍袍黑褂、新娘一律旗袍、兩兜白紗、手捧鮮花、惟新娘之鞋頗不一致、有穿高跟鞋、亦有穿平底者、且顏色亦有不同、

下屆登記　後日開始

第六屆集團結婚、社會局已定於廿五年一月五日舉行、於本月七日開始登記、額定一百對、凡欲參加者、可向該局公益股索取表格、申請登記、下屆預備名額、已經取消、概須即行截止云、

奇巧姻緣

配成兩對

跛編女情扶醜鰥

南通武、龍牙嘴地方住戶李茂先、年已不惑、前清妻喪、其子正和、年已十八、李茂先中年喪偶、悼亡悲傷、詞由任五作伐、以周木匠家之寡媳李素姑娘、貧不能舉火、乃商得其同意、爲之遣嫁、李茂先欣然認可、任五邀往觀看、見之編坐舊下洗衣、丰姿綽約、如二十許人、於是付二十二元行聘、刻夕放田洞婆、悉新娘爲一跛婦、由伊女巧貞扶掖、李茂先向媒人交涉、任五已避匿、嗣經戚方調停、以編婦同非醜人、且同來之巧貞、亦已十六歲、即許配李茂先之子正和、老少夫婦、後同日洞房花燭、

笑蓉衛呈法院

無恥女兒　喪失繼承權

批示：「儘可訴請確認」　請准備案

劉晦之之媳劉笑韻清（即雲卿）與汽車夫吳文祥偕逃案發生後、笑父顏料巨商笑蓉衛痛恨女兒無恥、玷辱門楣、曾具呈南市地方法院、聲明笑韻清喪失繼承權、要求備案、昨日法院批示云、「笑蓉衛爲笑韻清喪失繼承權請備案由、狀悉、查笑韻清如有喪失繼承行爲、儘可依法訴請確認、所請備案之處、應毋庸議、此批」、

孀婦有私

與叔公施手術

▼深恐秘密爲人窺破

墮胎……

住居法租界…………六十二號內、寡婦本地人王陸氏、卅七歲、夫故十餘年、薄有資產、因其未生育、故領有一女、今年十五歲、詎料陸氏於年前與夫之同族叔公王興根（今年卅二歲）一足在法商電車公司充當卅四號……六兩路電車軌道）者、兩心相印、發生關係、王與根因便利起見計、租賃新橋街寶安坊內四號爲人成衣匠李長根家灶披間一間爲寓所、而王陸氏自王興根在外租賃寓所、更以自己家內人多不雅、遂乘機託詞往滬西虹橋路娘家歸寧爲由、赴王興根之寓所、住宿一宵、即行回家、詎知春風數度之後、珠胎暗結、迄今已四個月、

腹部　高大

恐被人識破、乃與王興根熟商之下、於上月二十七日上午、由王興根伴送至滬西徐家匯北首法華鎮某收生老嫗處、要求爲之墮胎、陸氏

喪命

墮胎・受傷

拘穩婆究辦

先在家內假託娘家弟媳生產必須歸去帮同照顧爲由、出門後、即投姘夫處、自經收生婦爲之下藥後、胎果墮下、不料

內部　受傷

延醫治療無效、於三日下午一點三刻在姘夫十興根之寓所內身死、王見肇禍、束手無策、由二房東李長根向王興根詢知陸氏家屬所在、前往通知氏之夫弟王關金（今年卅一歲前在法工部局衛生處任事現在愛多亞路五四九號民國汽車行任帳房）得悉、不勝奇異、即先追往其娘家探詢、據云、隔日

回家　異狀

關金再赴至新橋街寶安坊四號察看、始悉陸氏與族叔王興根私通年餘、近因懷孕墮胎致死、王關金得悉前情、即報告該管法捕房、派探卜正龍往將姦夫王興根拘案、一面將屍身舁送同仁輔元分堂驗屍所、昨日午刻報請特二法院由王任檢察官偕法醫書記官等蒞所、驗明王陸氏委係墮胎身死、據承辦探員報告調查案情、官向王關金訊問一過、遂諭屍身交王關金領殮、一面由包探帶同王興根馳赴法華找尋墮胎之收生老婦、報請該處公安局協助、將婦逮捕提回捕房收押、今日與王興根一併解請特二院訊辦、

首都緝獲八盜

南京四日電、憲兵司令部警務處于………、昨在京趣中及華化門、途中………拔港…………某公司之綁匪……田・吳世文・王恒・孫子雲・周良・王培中・袁光・徐有根八名、已解送司令部訊辦、

京警廳

王固磐視事

◎南京四日電、王固磐四日晨九時赴警廳視事、由陳焯親自交代、並介紹廳高級職員訓話、王除發表總務科長及秘書一人外、其餘職員概未更動、

藥王天津馮氏

戒煙斷癮救苦金丹

▲每料……五角
▲……
▲上海四馬路及大馬路峻芝堂

福和煙公司

犧牲品

冬季大減價　五日起二十四日止

▲一年一度▼眞實減價

售價特別低廉　自對折起至八折

英國羅此門廠出品五十支裝康哥義香煙每五百支售洋七元再送五百支

英國羅此門廠出品五十支裝紅色絲嘜樂也爾香煙每五百支售九元五角贈送價值四元俄國除木煙箱一只（一百只爲限送完爲止）

尙有各種雪茄逐日輪流掉換犧牲種類繁多不及盡載歡迎參觀

老牌各雪茄煙價目列下

廿五支裝眞一號亨白每箱七元八角

一百支裝眞呂宋老美女郎達利每箱八元六角

一百支裝眞呂宋老球牌每箱六元三角半

總公司　南京路一六五號　電話一二三四五

虹口分行　百老匯路十七號　電話四一四八五

西區分行　新世界下　電話九二四四

萃和分行　南京路八八號　電話一七〇二一

南京路中　浙江路東

中華百貨商店

冬季大減價　獨家大贈品

▲冬令貨品已至犧牲無可犧牲之時期矣
▼大贈品贈送二十五年新生活日曆及老牌雪花霜

犧牲貨品一覽

▲綢緞部　全幅艷色被面每條一元二角半
▲鞋子部　絨底面禦寒拖鞋每雙一角九分
▲正頭部　純毛常青嗶嘰每尺一角二分
▲京蘇部　蜜蜂牌毛絨線大特價
▲毛衫部　雞牌維也納衫袴每件七角五分
▲帽子部　雞皮兒童飛機帽每頂祇售八角
▲西裝部　純羊毛手套特價每副四角五分
▲襪子部　純而適女裝羊毛襪每雙一元五角
▲氈被部　摩登織花樟毯每條一元九角半
蝶嘜男裝純羊毛內衣每件四元九角五分

南京路拋球場

麗華公司

大減價

綢緞部　印花素絲絨每尺五角八分　四十八寸眞絲廠綢每尺一元二角八分

五金部　天津經濟火爐每只四元半　新式火爐每只特價十六元

新到各色男女大衣呢　定做各式大衣價特奇廉

二樓服裝部

正頭部　國產維也納每尺一元二角　時花井地縐每尺一元二角七分

洋雜部　西裝拖勃林雨衣每件四元　加厚衛生衣每件五角　羊毛男手套每雙六角半　純羊毛衫袴每件一元七角半　童裝衛生衣每元三件

毯被部　四磅眞絲綿被每條二元五角半　全毛車毯每條四元半

歐局忽轉樂觀 意阿將和

河北時局將展開 陳熊蕭秦商辦法

俟得具體結果再由何宋核定

外傳將設華北五省行政委員會

◎北平四日中央社電、陳儀・熊式輝四日下午、與蕭振瀛・秦德純等、在居仁堂會晤、對時局有重要討論、期於困難環境中覓一相當辦法、然後由何應欽・宋哲元核定、一般預料、時局不久可望開展、故各方情緒均安樂、

外電傳解決辦法 將設一行政機關

◎北平四日路透社電、何應欽到平後、華北局勢已呈樂觀、衆料所謂自治運動、可獲和平解決、仿照蒙古自治會辦法、設一行政機關、一名華北委員會、管理冀察魯晉綏五省、宋哲元將爲第一任委員長、該會大約將在本星期杪前成立、此次華北當局以堅決的外交手腕應付日軍事當局、現漸引起一種印象、何氏到平後、此種印象、可更深刻、聞中國當局之代表昨曾會晤土肥原、覺其態度已較前和緩、昨夜何氏曾在其駐所與此間中國主要軍事當局密談多時、結果未悉、最重要者、爲昨日日軍事委員高橋與宋哲元之會談、歷一小時之久、內容未悉、聞曾作重要談判、何氏昨由保定抵此時、在車站歡迎者、除中國要人外、且有外交團職員與外僑多人、何氏抵平而來的樂觀與信任之又一切實表示、而何應欽陳儀及熊式輝携來之中央建議、可爲日方所接受一說、乃愈爲有據、衆信華北組織與蒙古自治委員會相同之機關、糾紛即可告和平解決、

◎北平四日電通電、何應欽本日上午十時、訪宋哲元於其武衣庫胡同之私邸、密談一時後、加入陳儀熊式輝秦德純蕭振瀛等開南北首腦部正式會議、宋邸附近戒備甚嚴、至零時半始散會、會議內容、嚴守秘密、

◎北平四日電通電、「冀東自治委員會」所有之飛機冀東號、本日午后一時出發通州、飛抵北平上空、以何應欽一行所宿之居仁堂爲中心、爲低空飛行、盤旋空際、散布傳單數萬枚、

何氏離保赴平前 已商得相當頭緒

◎保定三日中央社電、何應欽三日午離保前、與商震及宋哲元代表雷壽榮門致中等有一度商談、並以電話與平方接洽、對解決華北問題、似已得有相當頭緒、旋即於午後二時偕雷門等專車赴平、何氏此次北來、爲舉國人士所注目、咸認將能解決華北問題、三日、何專車尙未到保、即有兩日人到省府請謁、現何業已赴平、對北方時局當能有所開展、人心已漸覺安定、

◎南京四日中央社電、陰霾密布之河北、自何應欽等抵平後、局勢已漸見開展、一般民衆及各界領袖、以中央大員業已到達、均表歡慰、頃聞某方亦準備開誠協商、河北風雲可有消散之望、

程克奉召赴平

◎天津四日電、程克頃奉何應欽電召、四日下午四時許、偕市府秘書長孫潤宇赴平往謁、對津市近情將有報告、

意阿戰事前線沉寂

英・法・意・均可同意 割阿土地媾和

英外相將赴巴黎會商

墨索里尼對專家建議表示願意研究

◎巴黎三日國民社電、此間今日消息、英法兩國已決定於實施煤油禁令之前、再向意國另提和平條件、該項計劃仍將以八月中意相墨索里尼所拒絕之建議爲根據、即以阿比西尼亞由國聯代管、而以意國担任最大之代管責任、此外尙有意阿交換土地一項、俾使阿國得一海口、據稱墨氏於此項解決辦法、頗有願意研究之表示、至於計劃本身、則猶未正式起草、惟今日各方面對於歐洲時局之空氣已顯有樂觀之象矣、

羅馬 四日哈瓦斯社電、本社外交記者消息、此間政界方面、對於意阿爭端之解決辦法、至昨日始覺胸襟（本文未完轉入第二版）

倫敦傳 殷汝耕被刺說

◎倫敦四日國民新聞社電、據此間接天津方面未證實之消息、殷汝耕已被暗殺、

一中全會二次大會議決 布憲國民大會日期

明年五月五日宣布憲草 十一月十二日開國民大會

由中常會與國府 將改革幣制目的曉諭全國

◎南京四日電、一中全會四日晨九時開第二次大會、出席執委蔣中正・馮玉祥・于右任・孫科・鄒魯等八十人、列席候補執委吳開先・薛篤弼等四十二人、監委林森・張繼・蔡元培・吳敬恒等二十四人、候補監委蔣鼎中・雷震等二十八人、主席居正・討論事項、

一　主席團提、召集國民大會日期及宣布憲法草案辦法、（一）中華民國二十五年五月五日宣布憲法草案、十一月十二日開國民大會、國民大會代表之選舉、應于十月十日以前辦竣、（二）設憲法草案審查委員會由主席團指定委員十九人組織之、負責審查憲法草案及釋大會認爲應予採納之提案、于兩個月內擬定修正案、呈由常會移交立法院再爲條文之整理、本委員得約請專門委員若干人、以備諮詢、（三）國民大會組織法及代表選舉法、應即併交審查委員會、草擬原則、呈由常會移交立法院迅速議決公布、審議委員會以葉楚傖・李文範・周佛海・潘公展・王陸一・

二　[illegible]安定市面金融、穩定社會資金起見、[illegible]月四日公布[illegible]一發行辦法、[illegible]一月以來、國內推行、[illegible]友邦輿論、亦[illegible]、果能全國一致、竭力奉行、此後國民經濟、當可由安定而圖于改進、擬請大會對于改革幣制安定金融辦法、交由中央常會國民政府曉諭全體黨員全國人民、俾明瞭此次改革幣制之目的、在集中準備、鞏固幣信、一切[illegible]通貨紙幣之謠言、不可信、務望上下一心、推行無阻、以民經濟[illegible]、得于政府指導之下、以自力[illegible]而復興、是否有當、敬候公決、決議、通過、

三　提案審查委員會黨務政治經濟教育四組報告審查全大會交下各案結果、決議均照審查意見通過、十一時散會、

今日下午三次大會

◎南京四日電、五日爲肇和艦起義紀念、全會定是晨八時舉行紀念會、已推陳果夫爲主席並報告、九時、提案審查各組分開審查會、審查各委員之提案、現提案已於四日截止收受、故九日晨審查會可將所有提案完全審竣、五日下午、開三次大會、提出討論、大致六日晨四次大會、將推選中樞黨政負責人選、六日下午可閉幕、一中全會四日夜已截止收受提案、此次委員提案共十六件、均將交五日晨各審查組先行審查、又全會主席團以五全大會業已發布宣言、當遵旨而行、故一中全會決不再發宣言、

江大越野賽暨南李清濟首先到達終點（有德）

江大越野竟成對抗 復旦健手獲錦標

參加者祇有十三人成績十八分二十秒

光華請求改期未蒙邀准因此又少一角

李清濟牡丹雖好怎奈無綠葉扶持

上午、天空浮雲密佈、冷雨霏霏、驅車直駛眞如暨大、入體育部、早見十數健兒、更換戰衣、精神抖擻、一個個擦腿抹油、待到吉時一到、即可大展才能矣、提到江大越野巳往之歷史、轟轟烈烈、曾經幹過一番、不料人事滄桑、今非昔比、南京兩大、本屆突然退出一切比賽、已足掃興、報名參加者、祇有復光暨三大而已、更不料實行比賽時、光華又臨陣脫逃、遂形成復大暨南兩校對抗、如此情形、殊使吾人哭笑不得、拂衣長嘆、問之、光華此次請求改期、其原因、係有一二跑員、參加午後之中華足球甲組盃複賽之故、是否合乎邏輯、則未便置喙也、

敗人意 三角缺一角

十二時報到、復暨兩隊、早已戎裝停當、群聚於體育部辦公室中、靜候光華大軍開到、便可成賽、盼望良久、乃如泥牛入海、消息全無、又候半小時、依然未見一軍一卒、至此乃由大阿哥陳昺德出面、與黃兆霖余衡之沈昆南諸當事商議、決計舉行、於是號砲一聲大隊人馬、開到後門起點、點名站班、狂風細霰、又夾毛毛雨、道路油油發白光、畫角一吹、二十六條不大合人肉威之毛腿、先後飛騰、馬上加鞭、各趲前程、

江大越野賽冠軍復旦大學隊、左爲指導陳鳳德（有德）

助威歌 孔雀東南飛

論實力、復旦似較平均、四百公尺後、「四子從軍」之一楊慶燮、拔步開道、一路上、馬不停蹄、沐風櫛雨、藍時傑縱馬狂追、暨大李清濟、不慌不忙、位列第三、若即若離、緊隨復旦兩雄之後、實行其釘梢政策、餘子亦爭先恐後、攪做一團、遙望之、若雁陣鶻群、疾徐有致、顧家宅過後、暨大健兒、有鼓掌爲李清濟助威者、聲大而宏曰、「孔雀東南飛、將軍奏凱歸」、聞者欣歡鼓舞、校橋北堍、數十對眼睛、瞬也不瞬、一刻鐘後、候於校門內外者、益見興奮

江大越野賽跑前三名（自左至右）第一暨南李清濟、第二復旦楊慶燮、第三復旦藍時傑（有德）

奪鰲頭 寡不能敵衆

猛可裏、人影於煙雨迷茫中倏忽奔來、瞥見一將、身穿暨南盔甲、握拳透爪、一聲不響、拼命直衝、衆視之、不禁頭高中央、同學道中、鼓掌吶喊、情緒熱烈、轉瞬間楊慶燮、藍時傑、鄭伯益、復大三劍客、先後魚貫入門、這倒使暨大同學兜頭澆下一盆冷水、陳天和旗幟發現後、同學們乃又興奮、再不料許李二將又接踵而來、彼輩逐知大事去矣、不再等候、一鬨而散、結總分復旦三十二、暨南四十六、復旦榮膺冠軍、

數花名 余敘十二行

（一）李清濟（暨）成績十八分二十秒正、（二）楊慶燮（復）（三）藍時傑（復）（四）鄭伯益（復）（五）陳文和（暨）（六）許耀圻（復）（七）李宗焜（復）（八）姚穆天（暨）（九）彭達豪（暨）（十）姚兆韞（復）（十一）黃敷言（暨）（十二）李叢新（暨）

宋哲元表明 時局仍俟中央決定

如何氏就新職本人亦即就新職

◎北平四日中央社電、宋哲元四日午接見記者談、何部長於華北正無辦法之時、毅然來平、使余等不勝快慰、華北人心亦爲之大安、余相信一個偉大之國家、於危急之時、終有最後之辦法、近來社會人士對余頗不明瞭、實則目前雙方會晤、僅係私人交換意見、彼此均不能代表國家、因雙方皆未受國家之委託也、至於交換意見之結果、亦不過暫作一個參考而已、故最後仍待中央決定、余對蔣委員長極爲信仰、因其確係中國之唯一領袖、余三日晚謁何部長時、曾將廿九軍所處之環境與目前一般困難情勢、報告頗詳、將來如何部長就任政院駐平長官新職、余即就冀察綏靖主任新職、否則余無力負擔華北重任、目前問題、正由陳儀熊式輝兩主席及余作最後之商討云、

◎北平四日路透社電、宋哲元今日向客聲稱、渠矢忠中央、絕不爲外力所屈服、華北時局可早日解決、陳儀熊式輝及秦德純即將草擬計畫、由渠與何應欽作最後之決定、何氏來平、渠極欣慰、蓋渠之責任減輕不少也、如何就行政院辦事大員職、則渠可重行考慮就冀察綏靖主任職事云、宋之聲明、衆認爲政界因昨夜針接近、華北問題不久爲一轉捩、亦未可知、何應欽提示辦法內容如何、現在未便發表、

駐平外使紛請晤何

◎北平四日電、駐平各國使節、因何應欽來平、均欲前往訪問、故四日晨紛紛電居仁堂、請約定會晤時間、何因公忙、尙未答覆、

日陸相川島談 華北問題將有頭緒

◎東京四日電通社電、三日之定例閣議後、川島陸相語記者曰、閣議席上、由廣田外相及余說明華北情勢、余意此問題、此數日中可有頭緒、根本問題、在於中日「滿」之結束與提携、南京政府其後似已漸次認識、殊堪爲東亞和平賀也云、

◎東京四日日聯社電、川島陸相三日下午關於時局問題發表談話曰、中國政府對華北之認識、漸與日本方

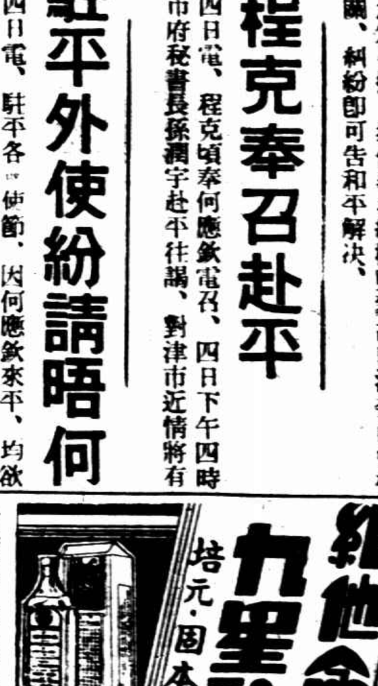

冀東人民紛遷唐山

◎天津四日中央社電、冀東自宣布僞自治後、境內人心惶惶、各鄉鎭中產人民近頃紛遷唐山、因之唐市戶口頓增、各空房均告人滿、

◎南京四日電、財政部對戰區僞自治組織各項稅務、聞已擬定統盤權宜處置辦法、四日分令各稅機關遵照、

日兵車由錦開榆

◎天津四日電、兵車一列、載日兵百餘人、四日晨由錦州開抵榆關、

日機三架飛繞平保

◎北平四日中央社電、日機三架、四日午十二時三十分飛繞平市、盤旋數十分鐘、向東飛去、

◎保定四日中央社電、四日下午二時、日機三架、兩前一後、作隊形式、由津飛保、低空視察一週、即去、未降落、

◎北平四日路透社電、日機已數日未到平、乃今晨有三日機在何應欽住宅之天空環飛示威、

日軍用機飛濟青

◎青島四日中央社電、日軍用機一一六號、四日由滄口機場飛濟青、

◎濟南四日中央社電、日軍官柴田、四日由青飛濟、下機、與駐濟日武官石野稍談、仍飛津、

旅順要塞司令部 將在津設事務所

◎天津四日電、日艦隊旅順要塞司令部、將在津設立事務所、特派參謀長久保田乘長清丸六日可抵津、事務所將設三井洋行內、

飛機偵察徐海

◎徐州四日電、今晨十一時、日機一架、由海州飛來、盤旋上空、飛行至緩、似屬偵察、機聲震動全埠、旋向西北飛去、該機爲單翼銀灰色、據海州電稱、係由東北海面飛來、沿隴海線西上、其離徐西駛、亦似沿隴海線飛行、殆將轉道北返、

撫寧門早閉

◎天津四日電、撫寧縣宣布戒嚴、午後四時即閉城門、翌晨八時始開、

膠東匪全部解決

◎濟南四日電、膠東牟平文登海陽棲霞萊陽五縣交界、有不法之徒、勾結土匪、煽惑人民、聚衆圖擾、韓復榘派展書堂師往剿、三日將匪全部解決、獲二百餘人、擊斃九十餘人、韓令將首要智識份子正法、餘盲從人民分別寬免、並續辦清鄉、以靖地方、

濟棉紗價驟漲

◎濟南四日電、因時局漸佳、濟棉紗價、每件驟漲一元餘、（按滬市棉紗亦扶搖直上、請參觀第八版商情欄）、

棋高一着縛手縛腳

海賊智取聖約翰

個人技藝合隊聯絡海賊終究高出一頭
約翰隊中亦復不少後起之秀球運欠佳

西青昨晚共賽三場、國光兩球差、力挫鐵太、殊覺倖運之至、第二場、真爾勝約中、則未費若何力氣、而賽未終時、海上籃球迷民、已四方來歸、雖有冷風小雨、不□顧也、樓上下、擠之、可得六七百人、梵王渡同學、關心此戰之勝負、殊甚、到場觀戰助威者、實繁徒、結果、約翰以二一對五十八敗下陣來、海賊旗幟得勝、在賽後、三呼凱旋、洋洋得意。

昨賽有戲事、竊爲筆者所不取、誠爲判員一爲我國籃球界先進張國勳氏、又一則爲麥合司漢□特氏、執法嚴明、鑒察敏銳、觀衆中有感情用事者、動輒噓噓作聲、非議球證、且屢屢無理取鬧、深足以使外人齒冷也、即如某一次、以西青某球員在鄉球區域之內、持球延挨、實爲規則所容許、（按新規則、保攻隊球員在守隊鄉球區域內持球、不得逾三秒鐘之規定、）觀衆不察事實、群起噓鬧、雖屢經時報外史氏及其他人等梅阻、依然無效、殊可歎也。

論球藝、約翰固屬堪稱後起之勁旅、馬芳粹張世榮等均爲上選人材、然一橫行無敵武藝結熱之海賊相較、似乎退讓一籌、爲大衆公認之事實、細開賽未一刻鐘、許文奎即被罰出、此公爲約翰一隊之魂靈、少一軍一去、大樹飄零、約翰之敗、或亦以因爲最大之致命傷也、他如長人萊恩之進攻、約翰後防童王諸子、身體既不敵之魁梧、手腳又欠□老練、凡此種種、肯使約翰不得不敗也、然形式上敗、不足爲訓、而精神輸掉、則損失大矣、記者深願吾國同胞爲看球而看球、請勿再作種種越□看球範圍之無謂舉動、則至少不致貽口實於外人也。

許文奎罰出場　一軍失去靈魂

鳴笛啓戰、雙方淺進輕出、五七來回、皮□爾犯規、許文奎妙手擊大、先開紀錄、觀衆鼓掌報彩、莫不預祝勝利、初不料皮斯爾□以其人之道、還治其人之身、各得一分後、形勢突變、史密斯史規亞先後命中、皮斯爾連吃帶喝、賺上七分、卡爾牛長腳萊恩、又復助紂爲虐、分數激增不已、直至十七對一時、始由張元吉在銅牆鐵陣中、扳回一球、此後、又屬西青天下、大小二史、東竄西竄、無往不利、卡爾牛又補助不足、約翰雖力謀抵抗、終難濟事、再不料以戰情激烈、主將許文奎、又以犯規四次、被罰下場、上半時結果、海賊一□、約翰九分、

下半時約翰誓師進剿、馬芳粹單騎直入、一度探籃、無如海賊跋扈異常、一鋒齊進、抗拒國軍、馬中鋒不慎犯規、又被勃爾一罰而中、皮司爾掌上加霜、司密斯陳倉暗渡、一氣連加九分、朱文極橫戈躍馬、杯酒斬將、贏得四座同情、張世榮殺得性起、一躍而前、方擬問津、皮英凶橫無比、從旁搶刼、世榮顯出絕技、籃下一撩、中個正着、更博得掌聲如爆竹、司密斯橫衝直撞、犯下法條、張世榮兩罰兩中、中線開球、再加一隻、約翰銳氣頓盛、馬芳粹籃下暗候、巧中一球、卡爾生中來闖禍、芳粹又得罰球、約翰方期一帆風順、中興大業、詎料海賊賊性不減、屢犯法條、藍根皮司爾相繼刻奪公權、無期、無如海賊新卒登場、死灰復燃、皮英・卡爾生・白那特・司密斯又屢犯國境、約翰連失四寨、不久時間告終、約翰終以廿二對五十八、慘敗、

▼海賊

姓名	職	犯	分
司密斯	右	一	十八
勃萊爾	右	四	九
司規亞	左	〇	六
雷因	中	二	十
卡爾生	右	〇	七
皮斯爾	左	四	十二
白那特	左	二	二
總		十三	五十八

▼約翰

姓名	職	犯	分
許文奎	右	四	一
張元吉	右	〇	二
朱文極	右	〇	二
張世榮	左	〇	八
陳衍得	左	〇	〇
馬芳粹	中	二	七
童遇白	右	一	〇
李兩光	左	〇	〇
王振綸	左	一	二
總		八	廿二

上半時　海賊卅二　約翰九　下半時　海賊廿七　約翰十三

乙組成績

國光勝鐵太　上半時　國光十一　鐵太六　下半時　國光十一　鐵太十二
真爾勝約中　上半時　真爾十一　約中八　下半時　真爾廿一　約中十一

今日籃球友誼賽

交大迎戰青光

華威對七隊　明強對暨中

今日下午有三場籃球友誼賽好見、㈠交大對青光、五時半在交大、㈡華威（烏合改組）對七隊、六時半在交大、㈢明強對暨中、三時半在明強、

京各大學籌組體聯會

◎南京四日電、京各大學籌組體育聯合會、四日在中大開籌備會、定十四日正式成立、

▽東南西北

中校 [illegible]

飛馬 [illegible]

中華球事

[illegible]

上海籃球會女子比賽暫停

男子乙組三四五六四部十六開賽
甲組及乙組一二部明年一月再說

舊會員分組已定　新會員尚待審取

上海籃球會本屆比賽、舊會員報到者計五十二隊、現因球隊無往年之擁擠、故開始招收新會員、該會委員會、於前晚在大中華酒樓舉行第一次會議討論議決案件錄誌如左、㈠出席張國勳・余衡之・黎寶駿・沈昆南・帥興德・凌希陶（周家騏代）、書記周家騏、推舉余衡之任本屆委員會主席、㈡定十二月十六日起開始乙組三・四・五・六・四部比賽、甲組甲乙兩部及乙一・二兩部比賽接後舉行、約在二月初起行、㈢女子比賽因甲乙組報到者各僅兩隊、決定暫行停止本屆比賽、㈣舊會員分配組別、派定如下表、尚有新會員及舊會增添乙組球隊、俟報名截止（六日）審定錄取後再行分配編排、㈤通過本聯合會章程、與上屆同、無更改處、

▼各部分組

▼甲組甲部　[illegible]
▼甲組乙部　大同　[illegible]
▼乙組一部　[illegible]
▼乙組二部　[illegible]
▼乙組三部　[illegible]
▼乙組四部　[illegible]
▼乙組五部　[illegible]
▼乙組六部　[illegible]

上海籃球會

書記處通告

[illegible]

商務印書館本週新書一覽

日期	書名	著者	定價
十二月二日	華茶對外貿易之回顧與前瞻（中央研究院刊）	中央銀行經濟研究處編	三角
	鐵路運價之理論與實際	沈奏廷著	一元五角
十二月三日	民衆教育（師範小叢書）	陳禮江著	一元二角
	民衆學校訓育實施法	邱濟新編	二角五分
	中外條約司法部分輯覽	郭雲觀主編	一元
十二月四日	藝苑珍玩宋人畫冊	李思巢收藏	三元
	蔣仲叔隸書	蕭鄒谷收藏	四角
十二月五日	穆勒自傳（世界名著）	J. S. Mill著　周兆駿譯	七角五分
	史學通論（史地小叢書）	李則綱著	四角
	始祖的誕生與圖騰（百科小叢書）	李則綱著	二角
十二月六日	哲學系統（哲學叢書）	A. Cresson著　葉日葵譯	一元五角
	學生國學問答	葉北巖著	五角
十二月七日	工程金屬材料學（小學叢書）	徐慢廷編	四角
	實用擦亮藥品製備法	謝息南編	二角五分
	人造染料	朱積煊編	三角
	毛巾織物機織法	王雲軒編	四角五分

通信現購

本館出版各書不收郵寄費其託各地中國銀行交通銀行浙江興業銀行上海銀行金城銀行江蘇省農民銀行匯款向上海發行所購書者並免收匯費簡章備索

983

市體協會發表

鐵城盃籃球秩序

後日開幕明年一月八日功德圓滿

上海市體育協進會主辦之鐵城杯籃球競賽、參加之男女十餘隊、茲定本月七日起、在市中心區運動場籃球房內開始比賽、至明年一月八日始能告竣、此次參加隊伍之踴躍、殊爲興奮、男女甲組中滬上著名球隊均已加入、競奪錦標、必甚劇烈、表演亦必精采、且各場不收門票、觀衆必擁擠、茲錄全部秩序表如下、

▽十二月七日（星期六）
下午二至三　江東對鐵輪（乙三）
三至四　輔蘋對西緻（乙三）
四至五　天行對翔引（乙二）
五至六　全黑對民立（乙一）
六至七　兩江乙對啓秀（女乙）
七至八　光華對持志（男甲）
▽十二月八日（星期日）
上午九至十　新民對健民（乙三）
十至十一　社光對旦昇（乙三）
十一至十二　上行對二七（乙二）
下午二至三　幽默對同德（乙二）
三至四　海鯨對法學院（乙一）
四至五　同濟乙對力踪（乙一）
五至六　同濟甲對真如（男甲）
六至七　崇德對愛國甲（女乙）
七至八　兩江甲對東亞（女甲）
▽十二月九日（星期一）
下午四至五　新亞對粵東（乙二）
五至六　嘉爾對江灣乙（乙一）
六至七　兩江丙對華東（女乙）
七至八　光華對東亞（男甲）
▽十二月十日（星期二）
下午四至五　江南對公安（乙三）
五至六　天行對青南（乙二）
六至七　全黑對翔武（乙一）
七至八　兩江乙對愛國乙（女乙）
▽十二月十一日（星期三）
下午四至五　輔蘋對鐵輪（乙三）
五至六　幽默對翔引（乙二）
六至七　海鯨對民立（乙一）
七至八　漢良對江灣甲（男甲）
▽十二月十二日（星期四）
下午四至五　社光對西緻（乙三）
五至六　上行對同德（乙二）
六至七　嘉爾對法學院（乙一）
七至八　持志對同濟（男甲）
▽十二月十三日（星期五）
下午四至五　旦昇對[illegible]（乙三）
五至六　二七對粵東（乙二）
六至七　江灣乙對力踪（乙一）
七至八　嶺南對啓秀（女乙）
▽十二月十四日（星期六）
下午二至三　江東對輔蘋（乙三）
三至四　先行對幽默（乙二）
四至五　全黑對海鯨（乙一）
五至六　華東對愛國甲（女乙）
六至七　東亞對江灣甲（男甲）
七至八　漢良對真如（男甲）
▽十二月十五日（星期日）
上午九至十　新民對公安（乙三）
十至十一　社光對鐵輪（乙三）
十一至十二　勤西對青南（乙二）
下午二至三　上行對翔引（乙二）
三至四　同濟乙對翔武（乙一）
四至五　嘉爾對民立（乙一）
五至六　兩江乙對崇德（女乙）
六至七　兩江丙對愛國乙（女乙）
七至八　光華對同濟甲（男甲）
▽十二月十六日（星期一）
下午四至五　健民對西緻（乙三）
五至六　粵東對同德（乙二）
六至七　力踪對法學院（乙一）
七至八　華東對啓秀（女乙）
▽十二月十七日（星期二）
下午四至五　全黑對同濟乙（乙一）
五至六　天行對新亞（乙二）
六至七　社光對輔蘋（乙三）
七至八　漢良對持志（男甲）
▽十二月十八日（星期三）
下午四至五　旦昇對公安（乙三）
五至六　上行對幽默（乙二）
六至七　嘉爾對海鯨（乙一）
七至八　光華對江灣甲（男甲）
▽十二月十九日（星期四）
下午四至五　健民對鐵輪（乙三）
五至六　二七對青南（乙二）
六至七　江灣乙對翔武（乙一）
七至八　兩江乙對兩江丙（女乙）
▽十二月二十日（星期五）
下午四至五　力踪對民立（乙一）
[illegible]

▼十二月廿一日（星期六）
下午二至三　[illegible]
[illegible]
▼十二月廿二日（星期日）
上午九至十　[illegible]
[illegible]
▼一月四日（星期六）
下午二至三　公安對社光（乙三）
三至四　青南對上行（乙二）
四至五　精武對[illegible]（乙一）
▼一月五日（星期日）
上午九至十　新民對輔蘋（乙三）
[illegible]

▲尚有體育消息見第六版▼

先施公司　冬季大減價

▲正頭部▼　另設[illegible]部
呢羢嗶嘰照碼四折
珠駝羢男袍料　每件十一元半

▲漆器部▼　新到德國大批冬至
賀年紙花　買一送一

化粧部
玲瓏指甲水　每盒一元三角五分
先施雪花　四瓶一元
玫瑰花香包　每包四角
藏道袋內能使衣服生香

呢帽部
德國羊毛羅宋帽　每頂八角半
德國緞裏呢帽　每頂九角半

鞋部
西式女鞋　每雙六元
紋皮女鞋　每雙三元半
漆皮平底鞋　每雙一元八角半

內衣部
雙面白衛身衣　每件一元
絨色短內衫　二條一元

中華隊蟬聯冠軍

國際手球功德圓滿

兩循環之勝利均爲中華所得殊非易事
昨日雙打又以三對二敗西人喜獲錦標

第九屆國際公展杯手球賽、第一循環爲中華所勝、第二循環之單打賽中華又以七對三佔先、去年之雙打、中華祇需勝其一、即可奪得錦標、昨日五場雙打、除朱寶□孫道勝組、孫君夫人病故棄權外、其他四場均按時登場、結果三對二、中華果不負衆望、獲得勝利、本屆標仍舊安然保持、此不得不歸功於各隊員之努力也、昨賽嚴兆容與黃克素不幸敗北、不然竟可全勝、各組成績如次、

西人懦弱　不堪一擊

第四組首華周岡與列勃先登場、中華蔡同壽華周岡對西人客許納能可與列勃、蔡華畸絡佳妙、攻守合拍、西人受同壽之智取、鳳岡之勇猛、節節敗退、一籌莫展、故蔡華之勝來毫不費力、西人眞不堪一擊也、

嚴黃之敗　十分可惜

來金與鄧司登爲西人隊之健將、實力甚強、近來勤加練習、合作功夫已湊佳境、華人嚴兆容與黃克素亦非弱者、聯絡已能入化、故兩雄相遇、戰來更形劇烈、比數之接近爲從來所未見、然至緊要關頭之最後二分、嚴黃終失之交臂、以致見敗、可惜之至、

第二組賽　戰爭劇烈

第二組由安戰孫寶琦何碩卿出場、與安梅留與斯密士、兩組實力相等、戰爭殊爲劇烈、中華上場後、氣勢極甚、以二十一對九之鉅數獲第一局、第二局、安梅留與斯密士竭力反攻、臂殺每見得利、孫何亦報以顏色、惟失分太多、不幸失敗、第三局之生死關頭、孫何豈敢輕易放過、節節進攻、果獲勝利、

高孫勝於最後努力

高子受與孫寶琦之擊球素稱精妙、聯絡亦佳、而西人克來滿和褚納兩人、昨日打來每多險球、對中華孫高、正是旗鼓相當、比數亦甚接近、中華雖失第二局、但得力於最後之努力、勝利終歸孫高、茲將各組成績錄後、

第四組　蔡同壽 華鳳岡（廿一—十、廿一—四）客許納 能可 列勃
第一組　嚴兆容 黃克素（廿二—廿、十九—廿一、[illegible]）來金 鄧司登
第二組　孫寶琦 何碩卿（廿一—九、[illegible]）安梅留 斯密士
第五組　高子受 孫寶琦（廿一—十六、[illegible]—廿一、[illegible]）克來滿 褚納
第一組　朱寶□ 孫道勝（棄權）〇—[illegible]　鄭克力 鮑□來

啓秀輕取光華

啓秀　蔚雯得分最多
光華康家將只一康彤

中體聯女籃球賽

▼十比十五成一定?[illegible]

上海中西女學成績[illegible]

嚴蔚雯　身手矯捷

康小姐　孤掌難鳴

[illegible]

工商足球

本週開賽

[illegible]

中法雙喜臨門

教會學校球賽

[illegible]

聯合乒乓

二十九隊參加

[illegible]

世界田徑賽

一九三五年　實力總檢閱（六）

◇孫雲章◇

▼高欄

十四秒一	古溫·布司多克（美）
十四秒一	東日德（美）
十四秒二	莫羅（美）
十四秒二	娜（美）
十四秒二	加古巴·甲克（美）
十四秒三	司各魁（美）
十四秒三	阿里（美）
十四秒四	他雷司（美）
十四秒五	加耳迪馬亞（美）
十四秒五	維克耶（德）
十四秒六	瓦特（美）
十四秒六	甘耳（美）
十四秒六	雷（美）
十四秒六	村上正（日本）
十四秒六	哈司高得（芬）
十四秒六	甲介曼（瑞典）
十四秒七	阿納而蘭（美）
十四秒七	維魯（美）
十四秒七	亦米勒（美）
十四秒七	古得（美）
平均成績	十四秒四二
去年成績	十四秒六四

古羅布司多克三十四秒一、是在美國全運預選中所產生的、但是決賽時、連第四名的位置都沒弄上、一方面是他實力不準確同時另一方面也可以看出美國這項的濟濟多士了、四年前就有十四秒二的紀錄、迄今毫無進步、但也無退步的畢耳德（Beard）可推爲當代實力最強的了、今夏橫掃西歐的莫維和健者姆亞與畢君之飛達、大可包辦柏林之頭二三名、也許上屆的冠軍賽林格（美）雖已死亡、泉之下亦可以瞑目的了、

歐洲今年最顯著的變化、就是德國維格那的猛進、和去年增創的十四秒四之柯維其（匈）、

[illegible]會第三之福英雷（英）獲得五國大會第一之甲多曼、亦具有不可輕視的實力、此外繼荷京大會英雄阿金生衣鉢之共耳（南美）興起、大有進迫素稱□一國技之美國勢、

日本村上去年今年都爲十四秒六、不過今夏遠征歐洲、幾乎一敗塗地、毫無起色、固然還可給他一個極貴重的經驗、但是他家遠征的事情難容否絕、

近兩三年、世界高欄一般水準的驚異的抬高、不能不使吾人擔否、而回顧連十六秒的關門都沒有一人能叩得開的我國、不免牛時代落伍的感概！（未完）

高考二試

明日起發榜

◎南京四日電、本屆高考二試、十四日晨發榜、計共取一四零名、內有及格女性三名、除會計審計建設統計一類原僅兩試、考試外、其餘普通等六類第一試、定六日起舉行、所有陝兩區試及格人員一來京合併受試、試程六七兩日先試首都類及格人員、八日繼試陝兩區及格人員、

◎南京四日電、于學忠原擬四日晨飛陝轉甘、因天氣關係、改五日晨成行、波音機未克抵京、

于學忠改今日返甘

絕食固吾人絕對不願意之事也但有時因腸胃之失調致引起便秘口臭頭痛作嘔見食生厭等疾此非無形之絕食乎

兜安氏小粒通便丸乃通便劑中最妥效之製品一二劑便獲滿意之效果清理腸胃無腹痛之苦重視康寧者宜時服以清內臟而免疾病

上海兜安氏西藥公司

藥房均售

請即用安那蘇以除痔

安全神效

世界馳名之安那蘇痔瘡藥塞。具有滋潤及治療之兩重藥力。絕非市上同樣出品之含有麻醉毒質者所可比擬。施用後，立即止痛制血。又可永遠斷根。效速安全。爲醫師所一致推許。

藥房均售

美商華納公司經理 上海四川路六六八號

(二)

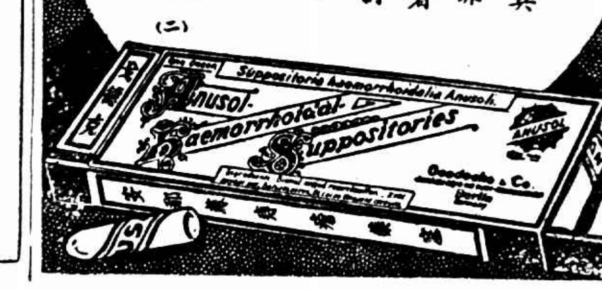

人中寶

本品補氣補血補腦補精面面俱到且不燥不膩性極和平男女老幼均極相宜凡患氣虛血衰腦弱者服之無不轉弱爲強前後判若兩人

上海太和大藥房發行　各埠分店各大藥房均有售

英外相與我駐使 對華北時局談話內容

◎倫敦三日國民社電、今日得悉、外相霍爾昨日延見中國大使郭泰祺時、曾正式重申英國遵守九國公約之原則、但英國對於目前中國時局之態度如下、㈠目前向東京抗議日本在華北之行動、實屬無益、㈡當此日本勢力在亞洲膨脹之時、美國態度消極、認爲憾事、㈢英國希望國聯於解決意阿爭執後力量大增、對於遠東時局、能採有效之措施、

英表同情 英美間正進行談話

◎倫敦□日路透社電、中國大使郭泰祺訪問英外相霍爾、請其注意日本在華北之外交、與軍事、重□壓力加於中國之種種嚴重性、郭使謂日本之行動、不特妨礙九國公約、且侵害國聯盟約、英國對此二約均有義務云、霍爾以同情之態度答之、謂倫敦與華盛頓間現正進行關於□問題之談話、駐東京英國代辦近曾奉命在日外務省詢問一切云、國政界對此談話未加評論、

◎倫敦□日□聯社電、中國駐英大使郭泰祺氏、三日上午訪問英外交部、與霍爾氏會談甚久、據□其內容、郭大使說明華北現□情形及日政府加以壓迫之事、並要求英府依據於九國公約及國聯會、實行適當處置、霍爾外相對郭大使之發言、表示同情的答覆、謂英國政府始終注意華北情勢、又與美國及其他條約簽字國常有密接之聯絡、日前命駐日代理大使與日政府調查、然在現在形勢之下、英國干涉遠東問題仍爲困難、若日本政府現在急劇解決□意阿紛爭問題也、

海軍會議 或將討論遠東問題

◎東京四日路透社電、今日外務省發言人聲稱、日本不欲干涉中國駐倫敦大使郭泰祺與英外相霍爾之談話、又稱、九國公約與華北之糾紛無關云、

◎倫敦三日哈瓦斯社電、據本社訪員所知、中國駐英大使郭泰祺、本日訪問外相霍爾爵士、會談關於日本在華北行動、促英國政府加以注意云、聞霍爾外相對此極爲關切、並表示英國政府與九國公約之其他簽字國、尤其是美國政府保持密切聯絡、英國政府對於□□□□□□□□、東方面之局勢云、據此間政界人士觀察、目前各國對於遠東問題、未必能在國聯範圍內、採取共同行動、惟倫敦海軍會議最近開幕後、則或將討論遠東問題之一機會云、

美守緘默 但對華北注視不懈

◎華盛頓三日哈瓦斯社電、中國駐美大使施肇基、曾於上星期五日、爲華北問題訪問國務卿赫爾、現據一般所知、施氏曾向赫爾指陳、日本最近在華北方面行動、違反九國公約、特促請國務院加以注意、此間國務院方面則對此守緘默、但對華北局勢、顯在注視不懈也、

北平四大學校長 將謁何應欽

◎北平四日電、國立四大學校長徐誦明・李蒸・蔣夢麟・梅貽琦・李蒸等、連日會面、有所商談、茲因何應欽來平、擬於四日晚或五日晨往謁、有所請示、

黃郛住莫干山渦冬 王克敏尚留滬

黃郛前一度晉京返滬後、以湖北省政府主席張群等來滬談商、致赴杭期展緩、迨前日下午、乘京閘聯運特快通車離滬赴杭、夫人及秘書王大剛等均已隨行、據本報黃宅消息、黃氏此行赴杭、即將登莫干山小住、有山居過冬意、又王克敏南下以來、迄今多時、現尚留滬、北返無期云、

須磨昨由京到滬 謁晤有吉磯谷會談

日本駐華大使館一等參贊兼駐滬總領事須磨、前日下午訪晤我外交次長徐謨後、即乘五時特快車由京來滬、當晚十一時三十分到達、昨晨九時、首赴保定路日武官室、訪晤陸軍武官磯谷、談約一小時、於十時正、至黃浦路日使館辦事處、晉謁日大使有吉、報告連日分訪我外部徐唐兩次長接洽經過、對北方局勢之外交談判、爲重要之請示、談歷一小時半之久、直至十一時三十分始畢、該使館一等參贊堀內、華文參贊有野等、均參加會談、事後、據日使館息、有吉等會商之下、已有相當決議、聞對我外部前此所提抗議、將先由須磨以口頭答覆、須磨已定今日下午□時、乘滬平通車離滬返京云、（新聲社）

唐有壬到滬當晚返京

外交部常務次長唐有壬、日前一度來滬、謁見汪院長後、茲復於昨晨乘夜特快車到滬、下車後、逕返甘世東路寓所稍息、旋於九時許驅車外出、赴安和寺路探視汪院長、並有所請示、聞唐氏此來、除探視汪院長外、便與日使館當局、有所折衝、當晚即行返京、尙有鐵道部常務次長呂苾籌、亦於昨晨與唐氏同車到滬、探視汪院長傷況云、

閻錫山返河邊村

◎太原四日電、閻錫山四日晨返河邊、爲其封翁作週年祭、約十日前可返省、

浙贛路南玉段元日通車

◎南京四日電、浙贛路南玉段三百公里、十八個月完成、打破國內任何鐵路工程紀錄、決於念五日開始行駛工程列車、元旦在南昌行通車典禮、正式營業、自南昌北站至杭、票價十元八角、需時二十四小時、將來可望縮短五小時、

津市商定法幣兌價

◎天津四日電、河北省銀行頃應地方囑託、決定將舊存銅元票二十萬元、自五日發行、津電局及銀錢各業電車公司等、四日開會、規定法價爲四百六十枚、兌換法幣一元、市面一切交易、概依此價折算、不得於物品任意加價、票面分一枚・十枚・四十枚・五十枚・百枚・五種、在平津兩市及省境各縣、均可行使

川剿匪軍克沙壩場

◎成都四日中央社電、據前方報告、我軍四日午佔領沙壩場、正向鎮西山進剿、一部向太和山追擊、匪踉蹌奔竄、狀極狼狽、

蕭賀殘匪南竄 辰谿縣城收復

◎長沙三日中央社電、蕭賀兩匪南竄後、省方派軍及各縣軍團猛力堵剿、劉建緒・王東原・章亮基・李覺各部、分途截擊、謝鍾彬團、已追過洪江、瀘溪浦市經李覺師一日克復、辰谿縣城、經郭汝棟中師二日克復、湘鄉婁底殘匪、受大軍壓迫、向安化藍田一帶散竄、情形極爲狼狽云、

◎華盛頓三日哈瓦斯社電、據國務院接得報告、中國湖南省主席何鍵、業已訓令部屬、對於芷江及其他受共產黨威脅區域之美國教士、妥爲保護、此外美國駐漢口總領事喬施霖、亦致電國務院報告、湖南辰谿・溆浦、及龍潭三處美國教士、均安全無恙云、

◎南京四日中央社電、何鍵俟全會閉幕後、即返湘、據談、湘西殘匪久不堪壓迫、圖竄黔桂邊界、但我已布防、不難殲滅、

津東大王莊衝突案 二日人在治療中

◎北平四日路透社電、二日津東大王莊二日人因鼓動自治、被鄉民毆傷事、現悉不似初傳之嚴重、二日人初傳傷甚重斃之說、茲聞其傷雖重、但尙在治療中、

韓復榘電問應欽

◎濟南四日電、韓復榘電何應欽、謂鈞座到平主持、國家地方幸甚等語、

程錫庚謁何應欽

◎北平四日電、程錫庚四日晨十時謁何應欽、對數月來華北外交情形有所報告、

坂本訪粵當局

◎香港四日電、坂本四日分訪陳濟棠區芳浦等並遊名勝、定六日上午八時乘西南民航機赴桂、

黃旭初返邕

◎香港四日電、黃旭初四日午乘廣三車赴河口、轉輪赴梧返邕、謁李白報告出席五全大會經過、

◎廣州四日路透社電、桂主席黃旭初前赴京出席五全會、現已返此、今日與當局會商後、即起程返南寧、聞此間領袖請黃代促李宗仁早日來粵、

今晨國外商電

▲紐約市場四日電訊

	前日收	四日開	十時十五分	十時三十分	十時四十五分	十一時
三月期美棉	一一・七〇	一一・六〇	一一・五八	一一・五五	一一・五八	[illegible]
五月期美棉	一一・六三	……	……	……	……	……
三月期加銀	六五・四五	六五・四〇	……	……	……	……
三月期橡皮	一二・九九	一三・一六	一三・一八	一三・一七	一三・二三	[illegible]
五月期支麥	九六・六五	……	……	……	……	……
五月期威麥	八九	……	……	……	……	……
英對美匯價	四元九角三分三七五	四元九角三分二七五	四元九角三分二七五	四元九角三分一七五	四元九角三分二五	[illegible]

▲倫敦市場四日電訊

	前日收	上午十時	十一時	十二時	下午一時
英對美匯價	[illegible]	[illegible]	[illegible]	[illegible]	[illegible]
英對法匯價	[illegible]	[illegible]	[illegible]	[illegible]	[illegible]
倫敦金市	[illegible]	[illegible]	[illegible]	[illegible]	[illegible]
倫敦大條近期	[illegible]	[illegible]	[illegible]	[illegible]	[illegible]
倫敦大條遠期	[illegible]	[illegible]	[illegible]	[illegible]	[illegible]
十二月期倫敦麥	[illegible]	[illegible]	[illegible]	[illegible]	[illegible]
一月期倫敦棉	[illegible]	[illegible]	[illegible]	[illegible]	[illegible]
一月期橡皮價	[illegible]	[illegible]	[illegible]	[illegible]	[illegible]
三月期橡皮價	[illegible]	[illegible]	[illegible]	[illegible]	[illegible]

量才獎學基金團

史量才家屬捐款設立

◎南京四日中央社電、已故申報社長史量才家屬、捐款設立量才獎學基金團、檢附章程及董事名單、呈請教部許可設立、業經批准、該項捐款基金爲十六萬元、以其滋息作獎勵學術之用、至獎勵辦法、除對成績優良無力升學之高中及大學學生予以補助外、並對專門研究一種學術、及於學術有特別發明者、均酌助研究費及贈給獎金、

福建省會公安局長 闔家中毒幸均獲救

護兵陰謀一鞫而服原因純係私恨

白木耳入殺鼠藥

福州通信、本月廿七日福建省會公安局長李進德、忽以劇疾、向省府請假、至是日下午、李宅始發表李及其眷屬中毒之事、茲將其經過詳述如次、

白木耳異味 公子覺

李於廿六日夜偕其夫人公子一人、赴文藝戲園觀劇、（前誤傳爲就浴）至十二時始歸寓、其時李之護兵即以煮好之白木耳兩甌進、李即挨大甌啣用、並佐以甜食之雞蛋糕、另一小甌、則以餉其小公子、小公子甫進一匙、即呼味澀難吃、李因有蛋糕佐食、尚不之覺、李夫人即就小公子甌中、取一匙試之、認爲果有異味、當時尙以爲或係不潔所致、不知有毒也、其在旁承應之一護兵、謂今夜係彼親自伺候爐火、並無不潔之物侵入、因亦取一匙食之、亦稱眉稱澀、至此李始中止服用、並傳其僕役查究、

詢廚役陰謀 得護兵

據廚役周某言、曾見另一護兵李一彪者、曾以紙包一物、下於白木耳中、李即命人將李一彪等扣留、一面以電話召該局秘書李瑾侯下寓、斯時李進德漸覺腹部脹痛、旋則喉間暗啞不能發聲、其夫人及公子與另一勤務兵、因受毒較淺、只發覺腹脹之苦、乃急延方聲濤・劉趣義・王兆培三醫到寓救治、施洗腸手術後、李夫人公子及勤務兵三人、即已痊可、惟李受毒過深、施救後、人尙沉迷、直至廿七日晚間、人始甦醒、言語如恒、惟腹部仍脹、經醫者進以通便之劑、旋經排洩、即告消失、醫言已脫離危險期、但李體不甚強健、經此中毒、更覺疲乏、尙須數日調養、故現在仍請假休養、公安局長職務暫由李瑾侯代拆代行

審兇犯砒霜 供物爲

兇人李一彪、在李中毒發覺之時、即面現恐慌之色、及被拘留、愈爲頹喪、李瑾侯秘書一到、即命警押往該局偵緝隊訊問、廚役周某、因作證關係、亦被押、廿八日該護兵李一彪、經司法科長張星拱密加訊問、李已供出於白木耳中、加入砒霜、藉謀陷害、至所用砒霜、係用銅元廿七枚、向泰安橋下利濟藥房購來、該店店東、亦經司法科於廿七晚一度傳詢、據云該項砒霜、曾經提煉、參以他藥、備製殺鼠之藥、食之不至於死云云、當晚即准該店東保外、至李一彪即改交保安隊拘押、

談原因兩說 家屬警界

當此案發生時、當局恐有其他原因、頗守秘密、其後悉爲該兇人怨望而起、不涉其他、始將李之中毒經過發表、然兇人下毒之動機如何、該局仍認爲未至發表時期、惟據李夫人語人、數日前李進德曾命李一彪與另一護兵以手槍打靶、李一彪發十鎗均未命中、另一護兵則中六彈、李一彪因此受責、其加毒動機、似係由此而起云云、亦擬似之詞也、另據警界傳出消息、李一彪古田人、與李進德爲族人、隨李進德已五六年、一彪尙有一弟、前亦在閩充李護兵、今春因在南台某旅館召私娼聚賭局、被李進德破獲斥革、旋李一彪接其弟自台州來函、謂因生活壓迫已自殺、一彪遂乞假回籍葬弟、當時李進德曾給予五十元爲營葬之費、一彪回籍兩月始回閩、謂其弟實未死、李進德以其告假太久、又將所給五十元化費淨盡、頗加督責、一彪懷恨、常形諸詞色、此次下此毒手、或係因此所致、

有頭無身 懷孕二年 割出怪胎

無湖□、□□□小毛改、□□□湖多年、□□劉氏、二十三歲、過門之後、□未生育、□於三十一歲時、突然懷孕、□已□年、迄未□□、□□□痛、愈□□□□、□乃急□□□□□□、乃□送□□、□出、□□婦□人垂死狀態、乃□送□□、□婦□□□□□、□□胎□□有一頭顱、惟□□□手術、□取出時、全□均□□、□□院已將此怪孩用藥水保藏、以備研究、

兩發明品專利五年

◎南京四日電、實業部頃公告、經審查核准發明品、計正大廠之劈製茨頁機、及劉偉夫之偉夫式米穀撤分機之篩機部份、均各准予專利五年

德大使離滬晉京

德國駐華大使陶德曼博士、自前日由粵北返抵滬後、因悉該國遠東經濟考察團代表抵京、須籌備招待事宜、故在滬僅留數小時、即於當日下午四時乘滬平通車離滬晉京云、

隴海各 白馬寺新站落成

◎洛陽□日電、隴海路以白馬寺爲有名勝跡、且爲洛棉集中地、特闢新站、以便商旅、三日落成開站

杭市降雪

◎杭州四日電、杭三日晚十一時及四日下午四時降雪、氣候轉寒

袁良抵杭

◎杭州四日電、袁良四日午後由滬抵杭、聞即將赴莫干山、

陳繼承母逝世

◎漢口四日中央社電、陳繼承之太夫人、四日下午七時在江蘇靖江原籍逝世、陳定五日午在漢寓遵禮成服、

督促導淮工程

◎鎮江四日電、蘇建廳長沈百先、四日乘專輪赴江北、督促導淮工程、約一週後返省、並悉導淮工人原徵十六萬名、已到齊、每日平均約出土三十萬方、新增八萬人、亦加緊徵集中、全部工程、如無特殊阻礙、準可提前於明年四月底完成、

中法大藥房 冬季大贈品

贈送一元銀幣園鏡

特價品

一磅裝香雪花（每瓶七角五分）特價五角（以二千瓶爲限）

象牌牙膏（每管二角）特價一角六分（以一萬支爲限）

象牌麥精魚肝油（每瓶一元五角）特價一元

精裝孩兒面「軟霜」（每瓶六角）特價三角

雙獅牌牛肉汁（每瓶一元五角）特價一元

十二月一日起一個月 本埠分店同時舉行

治療痛瘋

總宜補血清血至於搽抹藥膏以及針炙等等均係治標而非治本之法其能迅速補血清血摒除血中尿酸而絕痛瘋病根者韋廉士醫生紅色補丸耳

關於此事李樹屏夫人之例殊有一閱之價值李君係滿洲哈爾濱新新泉浴室財東其來書云「內子趙氏因操持家務耗神過鉅致患痛瘋腰痠食減煩躁忱悶精神恍惚四肢無力骨瘦如柴百藥無效後由協天西藥行經理王潤堂君勸服韋廉士醫生紅色補丸兩瓶服完精神漸復不久痛瘋全愈百病消除今則不惟疾病不侵而身强體胖精神倍增曷勝感謝之至」

李樹屏夫人肖像

韋廉士醫生紅色補丸統治由血虧腦弱而起之疾病以及婦科各症老少中年一樣神效

各藥房皆有出售或向上海江西路四五一號韋廉士醫生藥局購買每瓶大洋一元五角六瓶八元郵費免收

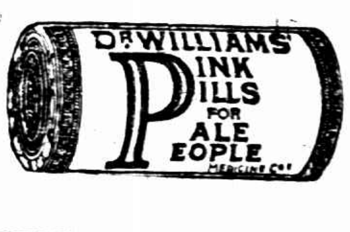

保障閣下小孩

使免傷風咳嗽

在這寒冷潮溼的天氣裏令郎令嬡入學或外遊的時候君應勿忘各給以韋廉士吸入止咳片一枚以預防傷風咳嗽此藥片含在口中緩緩溶化即揮發一種清涼爽適滅菌治療之氣體週循口腔入鼻竅達咽喉及全部呼吸器官使咳嗽傷風喉痛以及枝氣管鼻竇疾患之病菌迅速消滅不致爲患

韋廉士吸入止咳片對於防治成人咳嗽喉痛氣喘氣管枝炎及其他喉胸各疾亦一樣神效

各藥房皆有出售或向上海江西路四五一號韋廉士醫生藥局購買大瓶每瓶七角五分小瓶六角郵力不取